RECLAME CON ESTA EDICION, GRATIS, "CRONICA EN NUMEROS Y DESTINO", PARA GANAR SIEMPRE

RECARGO ENVIO AL INTERIOR $ 0,20
Registro de la Propiedad Intelectual Nº 962.453

crónica 5ª

FIRME JUNTO AL PUEBLO

AÑO XXXVIII - BUENOS AIRES, MARTES 24 DE OCTUBRE DE 2000 - Nº 12.969 - $ 1

Secuelas de la Tragedia de Ayer en San Miguel

FERROVIARIOS VAN AL PARO

En Reclamo de más Seguridad, no Habrá Trenes el 7 de Noviembre

REBELION DE BOMBEROS

Bomberos de Caseros tomaron el cuartel para denunciar "anormalidades".

PROTESTA ESTUDIANTIL

Alumnos cortaron la avenida Rivadavia generando un verdadero caos vehicular.

M X

IMPRESO EN OFFSET

Correo Argentino
Central y Suc. Cabaceras
Tarifa Reducida Concesión Nº 7429

HOY, MAS NUMEROS PARA IR ARMANDO LA GRILLA POR LOS $10.000 DEL DOMINGO BINGO crónica

GREMIAL crónica

● MUNICIPALES

Empleados municipales de General Las Heras a quienes les adeudan salarios y aguinaldo continúan instalados con carpas en la plaza frente al Municipio y la tensión se mantiene luego de los forcejeos que tuvieron ayer con el intendente Juan José González cuando éste los intimó a deponer su actitud.

● JUBILADOS

A partir del 1° de noviembre los jubilados y pensionados podrán consultar en todas las sucursales o llamando a PAMI Escucha (0800-222-7264) sobre la libre elección de clínicas, hospitales, sanatorios y médicos de cabecera que prestan servicios médico-asistenciales a ese instituto.

● AUXILIARES

Los auxiliares de la educación de las escuelas públicas de la provincia de Buenos Aires iniciarán mañana su tercer paro de actividades en lo que va del año. La medida de fuerza culminará el viernes con una multitudinaria marcha frente a la Dirección de Escuelas Bonaerense y a la Gobernación. La huelga de brazos caídos con presencia en los lugares de trabajo es en reclamo por la incorporación de personal, las 48 horas optativas (actualmente trabajan 30 horas semanales), la confección de planteles básicos y la aprobación del escalafón.

● CONSTRUCCION

Los obreros que están trabajando en la Villa Hípica de La Plata denunciaron ayer ante la justicia a la Uocra por las presiones que recibieron el viernes último por parte de más de trescientos activistas del gremio. Ante esta demanda y pedido de amparo, la justicia penal en un fallo firmado por el juez Guillermo Federico Atencio solicitó la custodia policial de los denunciantes a raíz de que "los antecedentes indican que las amenazas propinadas en los hechos denunciados sugieren que puedan llevarse a cabo ya que no se advierte otro camino jurídico para resguardar el derecho a trabajar".

● MINISTERIO

La ministra de Trabajo Patricia Bullrich tomará juramento a los funcionarios de su cartera recientemente designados. En un acto que se desarrollará en la sede de la cartera laboral, asumirán el nuevo secretario de seguridad Social Jorge Sanmartino; el superintendente de riesgos del Trabajo, Daniel Anglada; y el subsecretario de Coordinación, Luis Daniel Agostinetti.

● REMISES

La Comisión de Transportes del Concejo Deliberante Platense analizó ayer la posibilidad de aprobar el proyecto de ordenanza que fue enviado al cuerpo para abrir las transferencias de las habilitaciones para los remises de la ciudad. El sindicato Independiente de Remiseros (SIR) expresó: "ante la imposibilidad de obtener nuevas habilitaciones resulta urgente tratar el tema de las transferencias porque entretanto cientos de choferes no pueden trabajar.

RUEGOS A DIOS DE

Toda la esperanza en Dios de los más necesitados. Rezan para poder encontrar un trabajo.

La esperanza de resolver los graves problemas que afectan a las familias argentinas, en particular el desempleo, moviliza a miles de desocupados, todas las mañanas, hacia la "Catedral de la Fe" del barrio Parque Chacabuco, al Sudoeste de esta Capital. En ese templo evangelista, visitado también por políticos y conocidos deportistas, las demostraciones de la fe popular ante el drama de la crisis económica adquieren una conmovedora masividad.

El centro religioso, dirigido por el reverendo Osvaldo Carnívar, viene realizando una reconocida obra de redención espiritual y contención social. Lo más destacable de esta obra es que ha conseguido construir un espacio común

En Parque Chacabuco, Impresionante Muestra de fe de los más Necesitados

para la oración cotidiana de muchísimas personas agobiadas por la falta de trabajo y los problemas familiares. Todas las mañanas, entre las 6 y las 8, se estima que unas diez mil personas ingresan a la "Catedral de la Fe" de Avenida Eva Perón 1040 para elevar sus ruegos a Dios.

"La gente ha tomado la costumbre de ir al templo todas las mañanas antes de empezar la jornada -explicó Fernando López, vocero del reverendo Carnívar-. Algunos van a rezar para conseguir un trabajo, otros para conservarlo... También hay fieles que oran por sus familias, hoy tan afectadas por la pobreza, la incertidumbre y la desesperación que llevan a los jóvenes a la droga y el delito...".

Lo Reeligieron a Lorenzo Miguel

El legendario dirigente peronista Lorenzo Miguel fue reelecto ayer por séptima vez consecutiva (desde 1970) como secretario general de la Unión Obrera Metalúrgica, merced al voto favorable de 208 sobre 231 delegados y como corolario de las arduas y tensas negociaciones en afán de unidad que incluyeron trompazos, empujones e insultos afortunadamente controlados por la policía y los propios negociadores.

El Colegio Electoral de la UOM sesionó en la seccional Capital -Hipólito Yrigoyen 4265- luego que el oficialismo acordara con los disidentes la única lista, la Azul, que encabeza Miguel e incluye a Luis Guerrero, en la secretaria Adjunta; a Naldo Brunelli, en la Administrativa; a José Cattáneo, en la de Organización; a Raúl Torres, en Tesorería; a Carlos Gdansky, de Protesorero, y a Roberto Monteverde, como primer vocal- eventual reemplazante de Miguel en caso de licencia o renuncia-.

De los 258 congresales emitieron su voto 231. La Azul logró 208 votos; 22 fueron en blanco y 1 nulo. Los históricos Hugo Curto, de Caseros, y Gregorio Minguito, de Vicente López, integraron la lista como vocales sin ser incluidos en el secretariado nacional. Miguel fue respaldado por Avellaneda y Caseros. Los disidentes ubicaron tres hombres: Brunelli, Gdansky y Angel Recúpero en Estadísticas y Análisis. Enrique Salinas, de La Plata, candidato a protesorero, aceptó Prensa. Resolvió asimismo el encuentro convocar a elecciones en un plazo no mayor a los 30 días en la seccional Córdoba/Capital (suspendidas por la Justicia) y acatar los fallos judiciales, cuando se produzcan, en los comicios también suspendidos en Morón y San Martín.

Los infaltables bombos en la puerta del Sindicato Metalúrgico, donde fue reelecto Lorenzo Miguel por séptima vez consecutiva.

Los miembros del secretariado nacional, cuando el acuerdo quedó sellado, fueron a la seccional Capital, donde estaban desde temprano los activistas de la seccional San Martín que querían ingresar al Colegio Electoral. Pero quienes custodiaban la sede no los dejaron ingresar porque generaron disturbios. El ex diputado nacional Roberto Monteverde no advirtió al llegar que a sus espaldas se registraban escenas de pugilato, y por poco no fue golpeado en la cabeza con un objeto contundente. Las escaramuzas se terminaron merced al despliegue de efectivos policiales del Cuerpo de Infantería.

Ciertamente, quedaron algunos disconformes. Augusto Varas, de Córdoba/Capital, fue uno de ellos; aunque participó del Colegio Electoral. En cambio, Juan Zaracho, de San Martín, se fue enojado dando un portazo. Luego, en el salón de actos, se votó ante la veedora ministerial Elba Portillo.

Los azucareros encadenados que quieren cobrar indemnización.

QUIEREN COBRAR Y SE ENCADENARON

Trabajadores de la industria azucarera que se desempeñaban en el Sanatorio Inmaculada Concepción, a 100 kilómetros de la capital tucumana, ayer por la mañana se encadenaron frente al edificio de la Superintendencia de Salud, dependiente del Ministerio de Salud de la Nación, por haber sido despedidos por el organismo.

"Nosotros lo que queremos es que nos paguen la indemnización porque además de haber sido despedidos nos adeudan el 60 por ciento de 16 meses de sueldos caídos", dijo uno de los ex empleados.

El grupo de obreros, conformado por 16 ex empleados, quienes ocupaban cargos de maestranza, parteros y enfermeros, llegó en la mañana de ayer y de inmediato procedió a encadenarse frente al edificio de la Superintendencia de Salud, ubicada en Diagonal Roque Sáenz Peña y Rivadavia.

"Hace unas horas nos recibió el presidente de esa entidad, Rubén Cano, y nos dijo que la indemnización nos la va a pagar en la convocatoria de acreedores, es decir, dentro de un año" dijo un enfermero, y agregó que "permaneceremos encadenados hasta que se nos dé una solución".

MILES DE DESOCUPADOS

"Por aquí han pasado los candidatos a jefe de Gobierno en la última campaña electoral -dijo López-. Aníbal Ibarra, Gustavo Béliz, Domingo Cavallo vinieron a hablar con la gente del templo. Nosotros estamos esperando que venga el presidente Fernando De la Rúa, porque queremos que Dios lo ayude en un momento tan difícil como éste...".

"Sabemos que gobernar un país en estas circunstancias no es cosa sencilla, por eso pensamos que el presidente necesita fortalecerse espiritualmente...", reflexionó López.

"Tenemos la esperanza de que el Presidente a su vuelta de España venga a una misa que vamos a oficiar por él, para que pueda salir adelante en su difícil misión...", señaló el vocero.

La masividad de la concurrencia al templo de la Avenida Eva Perón se ha ido consolidando con el aporte de vecinos y fieles que se trasladan desde otros lugares de la ciudad. Los domingos, para facilitar el ingreso de la multitud al templo, se organizan tres reuniones a lo largo de la jornada. Además de la oración diaria, la Catedral cristiano-evangélica desarrolla otras actividades misionales y sociales, particularmente orientadas a los jóvenes y desocupados.

Impresionante manifestación de fe en un templo de Parque Chacabuco.

● AYUDA A ADICTOS

El reverendo Carnívar, presidente de la "Fundación Catedral de la Fe", es dignatario de la "Unión de Asambleas de Dios", "el culto cristiano evangélico más importante del país después del catolicismo...", subrayó López.

Desde la fundación, el reverendo y su equipo de colaboradores han impulsado una labor pastoral y social muy destacable. En este sentido, merece señalarse el funcionamiento del "Plan Josué", destinado a la rehabilitación personal, familiar y social de los jóvenes drogadependientes.

"Todos sabemos que la drogadependencia es un mal que se extiende en nuestra juventud, sobre todo cuando hay problemas de trabajo, o familiares...", dijo el vocero.

Según explicó, el "Plan Josué" cuenta con dos centros de atención, en el propio templo y en el barrio porteño de Flores. Ambos lugares funcionan como "Hogar de Día" para quienes luchan por apartarse del consumo de drogas.

"La fe es indispensable para fortalecer la voluntad de cambio de hábitos, así como la esperanza de volver a encontrarse con la familia...", explicó López. "Nuestro esfuerzo está dirigido a los chicos y a sus familias, porque para que la rehabilitación sea posible es necesario que la familia se comprometa...", señaló.

Paralelamente, la "Fundación Catedral de la Fe" viene desarrollando asimismo un programa de integración de las personas con discapacidades.

"Los discapacitados encuentran aquí un espacio y una dedicación que la sociedad no siempre puede brindarles -dijo el vocero del reverendo Carnívar-. Acá se les brinda una oportunidad de reinserción social desde la fe. La respuesta que estamos teniendo es muy significativa...".

La "Fundación" también ha puesto en marcha un programa para incorporar a los vecinos a la práctica de la oración en sus propios domicilios. Desde el 31 de octubre y hasta el 3 de noviembre, miles de fieles harán de sus hogares "Casas de Luz". La idea es que la gente adopte la costumbre de rezar por la familia y el país, invitando a sus vecinos a la casa.

"La gente tiene mucha angustia por la situación crítica del país, que parece agravarse -dijo López-. Mediante la oración, la energía se canaliza positivamente y ayuda a alejar la angustia...".

Diariamente más de 10 mil Personas Ingresan al Templo; Reclaman Ayuda

No sólo los pobres y desocupados concurren a la "Catedral de la Fe" de Parque Chacabuco. Entre sus fieles también hay deportistas profesionales, gente sin problemas de trabajo que no por ello ha caído en la indiferencia.

"El 'Pipa' Gancedo, por ejemplo... -señaló López-. El antes vivía en el barrio, pero ahora está casado y vive en otro lugar. Igual sigue viniendo. La vida de los deportistas puede parecer fácil desde afuera, pero todos sabemos que una lesión, un simple accidente pueden frustrar una carrera. La fe en Dios es una ayuda de la que nadie puede prescindir...".

TEXTILES

Luchan por Indemnización

Los ex trabajadores de Textil Oeste, quienes vienen luchando desde hace 10 años por cobrar sus indemnizaciones, informaron que mañana a las 11 horas, un representante legal de la Asociación Obrera Textil (AOT) presentará en los Tribunales de Morón ante el Juzgado N° 10 del doctor Natero, una solicitud de pronto pago "para que este juez que interviene en la causa dictamine la distribución de los cerca de 2 millones de pesos que hay depositados en la sucursal Morón del Banco de la Nación Argentina". El pronto pago es un derecho "establecido por el artículo 16 de la Ley 24.552 debido a que los rubros integrantes de crédito verificados responden a la indemnización y remuneraciones adeudadas amparadas por la Ley de Contrato de Trabajo". También presentarán una incidencia de realización de bienes, ya que existen varias propiedades de la empresa que no fueron verificadas y exigirán preservar esos capitales, ya que sostienen que "con el dinero que hay depositado y la venta de las demás propiedades, bien podríamos cobrar nuestras indemnizaciones".

Jubilación Anticipada: Marcha Atrás

LA PLATA.- Finalmente, y luego de varias movilizaciones que incluyeron hasta la toma de la Legislatura provincial, los municipales bonaerenses habrían conseguido que el justicialismo diera marcha atrás con su proyecto de jubilación anticipada y ahora se pasaría a un régimen optativo.

En el día de la fecha está prevista una reunión entre el presidente del peronismo bonaerense, Eduardo Duhalde, con varios integrantes de la bancada oficialista del Senado y de Diputados y donde, según dejaron entrever voceros gubernamentales, se daría marcha atrás con la inicial postura con respecto a la jubilación anticipada para los municipales, que tanta controversia originó en los últimos días.

Ahora se propiciaría que el acceso a la jubilación para los empleados públicos con 55 años y 25 de aportes previsionales, incluyendo a los municipales, sea exclusivamente optativa y esto se desprende luego de una comunicación emitida a los medios de prensa desde las oficinas del diputado nacional Alfredo Atanasof, que a la vez es secretario general de dicha organización gremial.

Del encuentro que está previsto para la presente jornada justamente Atanasof participaría del mismo, por lo que calificados voceros dieron por sentada la posibilidad que se dejara sin efecto la jubilación anticipada y se pasaría al régimen del opcional.

A esta conclusión habría llegado el justicialismo, que gobierna el territorio bonaerense, luego de las sucesivas marchas de los empleados municipales que, ante lo que ellos llegaron a calificar de "injusto" por la gran cantidad de personas que literalmente "quedarían en la calle", hasta tomaron la sede de la Legislatura provincial.

Ahora, con esta previsible postura, se permitiría apaciguar los ánimos y en ello habría sido decisiva la participación de Atanasof, que además de diputado nacional es el máximo referente de los municipales bonaerenses. "Era injusto que se dispusiera la jubilación anticipada porque miles de trabajadores quedarían afuera y nadie los reemplazaría, por lo que la misma sociedad hubiera sido la perjudicada", indicó una persona cercana al pensamiento de Atanasof.

MAL CLIMA EN CASA DE MONEDA

Los 600 Trabajadores Rechazan Privatización

Los 600 trabajadores de la Casa de Moneda expresaron su total rechazo a la privatización de la entidad y acusaron de esta intención a funcionarios del Ministerio de Economía que son "asesorados" por media docena de consultoras extranjeras.

A través de un comunicado, que es firmado por gran parte del personal de la Casa de Moneda, se alerta "sobre la privatización promovida desde el Ministerio de Economía por un grupo de financistas cuyas cabezas visibles son el secretario Daniel Marx y su segundo César Deymonnaz".

Los trabajadores sostienen que esta intención de parte del equipo económico surge en momentos en que las autoridades de la Casa de Moneda "iniciaron gestiones para modernizarla, sin costo para el Estado" y ponen de relieve una afirmación del presidente Fernando de la Rúa, del 12 de octubre de este año, de que "se acabaron las empresas públicas para vender y brindar un financiamiento ficticio", por lo cual acusaron a Marx y a Deymonnaz de quedar "congelados en el tiempo" e identificados con el gobierno anterior de Carlos Menem.

Los empleados aseguraron: "La Casa de Moneda no depende del Presupuesto Nacional, paga impuestos y cargas sociales. Nuestra empresa puede dar ganancias si se la moderniza y se entrena a los trabajadores, como lo hacen otros fabricantes de billetes y monedas en el mundo...".

"Si el negocio de los funcionarios es privatizar esta empresa, que nació con la Organización Nacional hace 125 años, no sólo desdeñan las palabras del Presidente sino que niegan que una sociedad del Estado pueda ser eficiente y competitiva...", agregaron en otro párrafo del parte de prensa y se preguntan a continuación: "¿Están poseidos por la ideología privatista, que debilitó al Estado como regulador de los intereses en la sociedad?".

De esta manera los trabajadores de esta institución volvieron a rechazar la intentona privatizadora, pidieron ser consultados y no admiten que media docena de consultoras extranjeras le digan al Gobierno qué hacer con la Casa de Moneda. "La mayoría de los argentinos votaron al Presidente De la Rúa y no a Marx y a Deymonnaz...", finalizaron.

Ratifican Paro Docentes Universitarios

La Confederación Nacional de Docentes Universitarios (Conadu) ratificó el paro de 48 horas en las escuelas preuniversitarias de todo el país que comenzará mañana, como así también una huelga por 24 horas en todas las universidades nacionales la semana próxima, en día a convenir, en reclamo de un "aumento salarial de emergencia" y un "incremento del presupuesto" en las casas de altos estudios.

Estas medidas fueron confirmadas hoy por la secretaria general del gremio, Anahí Fernández, que agregó que la medida de fuerza de mañana y del jueves tuvo "el apoyo unánime del plenario" de secretarios generales de la organización que se realizó el pasado fin de semana en Buenos Aires.

Los docentes reclaman el pago de los 60 pesos por mes y cargo, retroactivos a 1999, según lo abonado en las jurisdicciones provinciales bajo la figura de Fondo Nacional de Incentivo Docente y el cumplimiento del Plan Plurianual de Recomposición Salarial, y rechazan el Pacto Federal Educativo II y todo ajuste presupuestario. Por otra parte, la Conadu resolvió declarar el "estado de emergencia, alerta y movilización para la semana del 30 de este mes, con un paro por 24 horas en todas las universidades del país", cuya fecha se decidirá en las próximas horas.

Fernández agregó: "Se están haciendo gestiones para que adhieran otras universidades privadas, los no docentes y la FUA, para reclamar también por el presupuesto, que es terrorífico, que no contempla cubrir las deudas de años anteriores...", recordando que "deben 105 millones de pesos del '99 y más de 125 millones del 2000, que se deben sumar a los 125 millones de pesos del 2001".

El Agro Sigue en la Lucha

Cuarenta y ocho horas después de concluido oficialmente el paro de seis días de los productores del campo, hoy seguía habiendo piquetes, manifestaciones, asambleas y volanteadas a la vera de rutas en Buenos Aires, Córdoba, Santa Fe y Entre Ríos, y aun cuando en el Mercado de Hacienda de Liniers entraron casi veinte mil animales (bastante más que cualquier otro martes...) las señales de la dirigencia rural indicaban no solo la persistencia de protestas hasta el jueves sino incluso la probabilidad de que se propongan nuevas medidas "más duras" en pos de que el Gobierno Nacional "hable en serio" con el sector.

Continúan Piquetes, Manifestaciones y Asambleas en Distintas Rutas

El dirigente Eduardo Buzzi anticipó que no porque la huelga haya terminado a la medianoche del sábado los afiliados a la Federación Agraria Argentina cesarían su reclamo, fundamentalmente por el fastidio que les produjo la declaración oficial de que al campo "ya se le dio todo" lo posible. "El estado de protesta de mantiene...", dijo. En idéntica dirección, Manuel Cabanellas, de Confederaciones Rurales Argentinas, sostuvo que sus adherentes estaban en "libertad de acción" desde concluido el paro y que habría concentraciones al menos hasta pasado mañana. Enterado, además, de los anuncios de Economía de ayer agregó que "si estas son todas las medidas, lo lamento mucho. Al campo no ayudan. No queremos participar de anuncios sino hablar con el ministro José Luis Machinea de nuestros problemas particulares", resaltó. Inclusive la Sociedad Rural, que no participó del paro, declaró oficialmente que lo anunciado por el ministro "no alcanza".

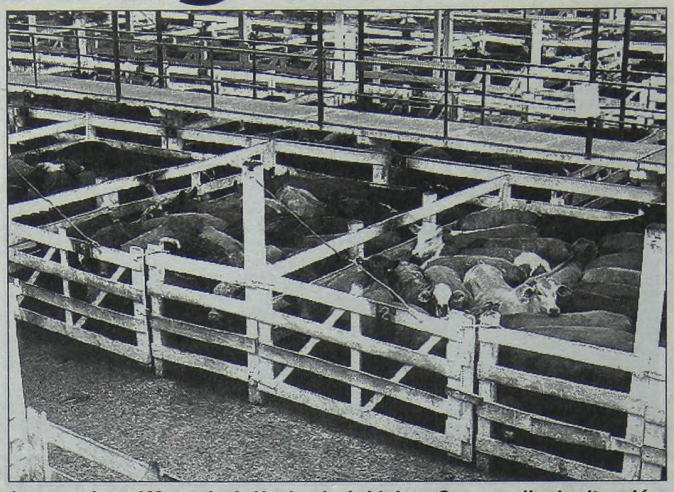

Las vaquitas al Mercado de Hacienda de Liniers. Se normaliza la situación.

Por su parte, el titular de Transportistas Rurales Argentinos (de Santa Fe), Carlos Di Nunzio, ratificó que "hasta el jueves hay paro. Y esperamos que algún senador nos convoque para si ese día pueden tratar el proyecto de ley" que reclaman sobre costos de explotación.

Hoy ingresaron en el mercado concentrador metropolitano 19.925 cabezas de ganado vacuno en 513 camiones, que se sumaron a los 54 ejemplares de remanente que dejó el lunes, cuando se recibieron 7.778 cabezas en 197 transportes. Los observadores señalaron que las remesas se irán normalizando y los precios se mantendrán en los promedios. Pero no omitieron subrayar las expectativas negativas que suscita la continuidad de las concentraciones de productores al costado de las rutas cordobesas, santafecinas, entrerrianas e incluso bonaerenses, en las que si bien no se interrumpe el tránsito ni se invita a los camioneros a detenerse, se exhorta con volanteadas a mantenerse en estado de alerta ante cualquier eventual convocatoria a paralizar otra vez sus actividades a nivel nacional.

Algunos Sectores del Campo Quieren Aplicar Medidas Mucho más Duras

"El paro fue una demostración contundente de que el productor agropecuario y el interior del país en su conjunto necesitan un cambio de rumbo, una nueva política. Y ese objetivo sigue vigente...", enfatizó Buzzi, de la FAA, quien también estimó "insuficientes" los anuncios formulados ayer por el ministro Machinea, que al parecer podrían representar, vía cambios en el impuesto a los intereses por los créditos, un alivio de hasta $ 110 millones al año a la producción agropecuaria en general.

EL TURISMO, UNA DE LAS FUENTES MAS IMPORTANTES DE TRABAJO

La actividad turística ha creado en los últimos años uno de cada ocho nuevos puestos de trabajo, por lo que los empresarios del sector le solicitaron al Gobierno nacional una jerarquización para permitir una mayor dinamización en la generación de fuentes laborales.

"España, de la mano del Ministerio de Turismo, montó una de las estructuras turísticas más grandes del mundo", señaló un comunicado de la Federación Empresaria Hotelera Gastronómica de la República Argentina (Fegra), que reclamó de esta manera un "rango de primer orden" para la cartera de Turismo por su aporte al Producto Bruto Interno (PBI) y la generación genuina de empleo. "Resulta necesario llevar al gabinete al área de Turismo, porque los intereses de ella coinciden con los del país", agregó el parte de prensa.

El empresariado hotelero y gastronómico local informó que genera un PBI de más de 7.000 millones de dólares, factura unos 12.000 millones anuales, tiene una participación del 2,5 por ciento en el empleo total y generó uno de cada ocho empleos en los últimos años.

"El empleo hoy en la Argentina es el problema que afecta a la sociedad en su conjunto. Frente a esta realidad, no existe otra actividad económica capaz de aportar soluciones inmediatas como el Turismo, si se implementan medidas concretas para su desarrollo", agregó el comunicado. Unos 40 mil empresarios, que constituyen la base de sustentación del Turismo, reclaman por las asimetrías macroeconómicas que enmarcan la competencia con países vecinos y con establecimientos locales exentos de impuestos. La Fehgra pide la derogación del sistema de alojamientos sindicales, que desarrollan actividades comerciales al amparo de la eximición de impuestos, ya que "el fin para el que fueron creados quedó desnaturalizado".

Salvaron a la Ballena

RAWSON, 24 .- Guardafaunas retornaron al mar una ballena de unas 20 toneladas y cerca de 13 metros de largo, que quedó varada en una playa a 60 kilómetros de Puerto Madryn, sobre el Golfo San José, en el extremo noreste del litoral marítimo de Chubut.

El titular de la Dirección de Conservación, dependiente del Organismo de Turismo provincial, Néstor García, dijo que se trata de un subadulto, que "encalló en las arenas de la playa ayer al mediodía, cuando la marea estaba en bajante y fue descubierto en horas de la tarde por los guardafaunas que vigilan habitualmente la zona".

"De inmediato se montó un operativo para brindar al cetáceo la humedad suficiente para que no se le reseque la piel y muera por deshidratación", añadió el funcionario.

García destacó que "también se construyó una especie de canaleta alrededor del ejemplar para que pudiera moverse libremente y retornar al mar".

El director de Conservación explicó que "a través de baldes se le tiró al lomo del animal agua y, además, se lo cubrió con trapos mojados para mantenerlo hidratado con el fin de que no se le resquebraje la piel", con el consiguiente daño permanente que eso le trae aparejado al mamífero marino. El funcionario sostuvo que "el animal se encuentra bien, dado que retornó al mar alrededor de las 18.30, sin ningún tipo de problemas, gracias a la ayuda brindada por más de 20 personas".

Contento por la Privatización

"Si todas las privatizaciones se hubieran hecho como ésta, la situación del país y de los argentinos sería otra", dijo el intendente de San Isidro, Gustavo Posse, al inaugurar el pasado viernes la playa de estacionamiento subterráneo, con capacidad para 260 vehículos abajo de la avenida Santa Fe, en pleno centro comercial de la ciudad de Martínez.

En ese contexto el jefe comunal destacó que "esta es la última obra de infraestructura comprometida en contraprestación a la explotación de parquímetros" y agregó que "anteriormente se inauguraron el paso bajo nivel de Roque Sáenz Peña, el nuevo edificio municipal y las cocheras subterráneas en la plaza Yrigoyen, en San Isidro".

En la inauguración el intendente Posse estuvo acompañado por el presidente del Concejo Deliberante, Carlos Iriarte, el titular del Consejo de Mayores, Alfredo Laguzzi, el diputado provincial, Héctor Azar, entre otras importantes personalidades.

Tras la bendición de las instalaciones por parte del párroco Guillermo Piñero Joly, el intendente Posse, junto a Juan Chediack, titular de la empresa constructora, procedieron al tradicional corte de cintas dejando inaugurada la playa de estacionamiento que tiene una superficie total de 5.600 metros cuadrados cubiertos.

Caída en la Demanda

Una encuesta realizada por el Indec, y cuyos datos se conocieron en las últimas horas, indica que las actividades industriales que mostraron caída en los tres primeros trimestres comparado con igual período del año anterior son materiales de construcción, cemento y metalmecánica, con exclusión de la industria automotriz. En este sentido, sólo un 20% de las 100 empresarios de compañías líderes consultados en la Encuesta Cualitativa Industrial del Indec proyecta un aumento de la demanda interna para el último trimestre del año. La encuesta, que mide las expectativas de la industria, evidenció que el 46,2% de los empresarios no prevé cambios en la demanda y el 33,8% restante considera que bajará. Un 34,4% contempla que aumentarán sus exportaciones, otro 18,3% que aumentará la utilización de insumos importados, mientras que un 19,1% de los empresarios consultados estimó una reducción de stocks de productos terminados.

Estos datos dados a conocer por el Ministerio de Economía aparecieron en la encuesta del Indec que informó los datos definitivos del Estimador Mensual Industrial (EMI), la cual confirmó que la producción industrial de septiembre pasado creció un 3% y en lo que va del año el 1,1%. El nuevo indicador, denominado EMI ajustado, indica que en los primeros tres trimestres del año la producción manufacturera está creciendo un 1,2%. Los indicadores trimestrales marcan crecimientos del 2,7 y del 1,2 en el primer y segundo y una caída del 0,4% en el tercero comparado con períodos similares del año anterior. En los nueve primeros meses del año, con respecto a igual período del año anterior, la producción de agroquímicos, aluminio, gases industriales, automotores y fibras sintéticas artificiales, son los rubros que más han crecido.

ANALIZAN DENUNCIA CONTRA BIELSA

El juez federal Rodolfo Canicoba Corral giró ayer al fiscal Miguel Angel Osorio la denuncia penal presentada el último viernes por el ex jefe de la Side Fernando De Santibañes contra el titular de la Sindicatura General de la Nación (Sigen), Rafael Bielsa.

Santibañes acusó a Bielsa de haber incurrido en el delito de "violación de secreto de Estado" al divulgar un informe de la Sigen sobre las cuentas de la Side.

El fiscal Osorio deberá ahora determinar si corresponde iniciar una investigación penal o si debe desestimarse el inicio de las acciones penales por inexistencia de delito.

En ese informe, la Sigen reveló que la Secretaría de Inteligencia del Estado había declarado erogaciones en gastos de personal de sumas que no gastó. Esa maniobra –especuló la Sigen del frepasista Bielsa– fue para reservarse fondos que serían utilizados para financiar operaciones "sin control" por parte del Estado. Santibañes y la Side vienen siendo señalados por el ex vicepresidente Carlos "Chacho" Alvarez como involucrados en el caso de las presuntas coimas en el Senado de la Nación.

El informe de la Sigen quedó anexado la semana pasada a la causa central, que lleva adelante el juez Carlos Liporaci.

El viernes, los fiscales Eduardo Freiler y Federico Delgado solicitaron a Liporaci que designe peritos contables para analizar el contenido del informe de la Sigen, lo que permitiría determinar la ruta del dinero que se había utilizado para pagar los sobornos en el Senado.

En este sentido, Liporaci se aprestaba a solicitar el original de un programa emitido el último jueves en el que De Santibañes justificó el movimiento de fondos que fueron calificados de "irregulares" por la Sigen.

OK DE EMPRESARIOS A MACHINEA

Las medidas anunciadas ayer por el titular de Hacienda José Machinea lograron un generalizado apoyo del mundo empresario porque, en términos generales, indican la senda que aspira a transitar; pero también confirmaron que aun no hay ambiente para el entusiasmo y que determinados sectores de la economía continuarán en lista de espera.

La Sociedad Rural aceptó que las medidas favorecerían al campo en más de $100 millones por efecto de reducciones impositivas, pero no por ello dejó de enfatizar que "no alcanzan para sacar al campo de la crisis". Las asociaciones de Defensa del Consumidor destacaron a su turno que "uno solo" de los anuncios toma en cuenta a la gente común: el subsidio por seis meses a quien pierda su empleo teniendo deudas hipotecarias- que en rigor aun debe ser discutido con los bancos-. Y el economista Julio Espert criticó el paquete enfatizando que "el cuento es el mismo todos los años", mientras "se tiran $8 mil millones en promoción industrial, se "gastan en ñoquis $1.500 millones en el gobierno central y las provincias, se mantiene el déficit de $9 mil millones en la seguridad social, y los $14 mil millones de deuda pública del 2001 tendrán que afrontarse con mayor endeudamiento".

El grueso de los directivos empresarios se mostró empero menos apasionado y encontró en los anuncios señales positivas. El presidente de Fiat Auto, Cristiano Ratazzi, dijo que el paquete "es positivo" por cuanto representa "un pasito" hacia la reactivación económica, al favorecer las inversiones del exterior. "Suavemente se va se va hacia al camino correcto", dijo, objetando que, para su pesar, no ayudarán a una mayor venta de automóviles.

"Las decisiones que se adoptaron en materia económica tienden a favorecer las inversiones" externas, pero ahora "tendrán que seguir medidas que alienten el consumo", expresó el senador nacional Leopoldo Moreau (UCR/ Buenos Aires), remarcando, sugestivamente, que las decisiones son "las que" Domingo Cavallo "venía reclamando".

Generalizado Apoyo a las Nuevas Medidas Económicas, Pero Todos Piden más

El titular del Citibank Carlos Fedrigotti consideró que el anuncio "es un aporte para ayudar a los empresarios a invertir. No hay soluciones mágicas. Pero todo contribuye. El mensaje guarda sensatez con la disciplina fiscal, y el llamado a que se apruebe la Ley de Presupuesto es muy importante", agregó el también vicepresidente de la Asociación de Bancos.

Es "un signo de previsibilidad, y fomentan el desarrollo de nuevas inversiones", expresó, en un documento, la Cámara de Comercio; mientras que el titular de la Cámara de Exportadores, Félix Mantilla, opinó que los anuncios "significan acción y revelan que el tándem Machinea/Chrystian Colombo (jefe de Gabinete)funciona".

El vicepresidente del grupo Macri, Jorge Aguado, sostuvo que hay que ver "cómo funciona la letra chica" de las medidas, y exhibió esperanzas de que "despierte o modifique el estado de ánimo de la Argentina". Las medidas "van en la dirección correcta", resumió el presidente de Acindar Carlos Leone. El economista Miguel Angel Broda consideró, entre tanto, que el paquete "solo causará efecto si se aclara el frente político"; pero se avino a que "va en el buen sentido".

OTRA CAIDA EN LA PRODUCCION

El nivel de producción industrial de setiembre cayó un 4,4 por ciento respecto a igual mes del '99, y un 3,3 por ciento sí se la compara con agosto de 2000, informó hoy la Fundación de Investigaciones Económicas Latinoamericanas (FIEL).

La entidad, en base a cifras provisorias del Indice de Producción Industrial (IPI), señaló además que la industria cayó un 2,6 por ciento en el tercer trimestre del corriente año.

"El tercer trimestre de 2000 se ubica un 2,6 por ciento debajo de igual período de 1999, siendo la primera observación negativa a partir del inicio de la recuperación de la industria (observada en el 3er. trimestre del '99)", destacó FIEL.

Según la clasificación por tipos de bienes, la entidad señaló, no obstante, que durante los meses de julio, agosto y setiembre de 2000 los sectores productores de Bienes de Consumo Durable y Bienes de Capital "crecieron un 2,4 por ciento y 2,0 por ciento, respectivamente".

Cavallo-Machinea: van en la Dirección Correcta

EL ex ministro de Economía, Domingo Cavallo, aseguró ayer que las medidas anunciadas por el ministro José Luis Machinea "van en la dirección correcta y facilitarán el proceso de inversión y crecimiento económico de la Argentina".

Cavallo formuló estas declaraciones luego de permanecer reunido durante una hora y media con Machinea y el secretario de Finanzas, Daniel Marx, en el Palacio de Hacienda.

El creador del Plan de Convertibilidad, de la desregulación de la economía e impulsor de las privatizaciones trató de "amigo" a Machinea y destacó "el buen equipo de ministros" que tiene el Gobierno. Sin embargo, negó enfáticamente que vaya a aceptar un eventual cargo dentro del gobierno del presidente Fernando de la Rúa.

"No hemos planteado nada de eso ni esperamos que el gobierno lo plantee", fue la respuesta del diputado Cavallo, líder del partido Acción por la República (AR). Destacó que es "de un partido de oposición", aunque destacó que "en una democracia es necesario un buen diálogo entre el gobierno y oposición".

Cavallo adelantó que está buscando la creación de un interbloque con los partidos provinciales "para ayudar a un buen gobierno". Consideró que es necesaria la aprobación de un presupuesto "austero de parte del gasto" y, en este marco, sostuvo que "las medidas anunciadas por el ministro Machinea van en dirección correcta, van a facilitar el proceso de inversión para que exista un crecimiento vigoroso".

"Yo le he dicho a De la Rúa y al ex vicepresidente Carlos Alvarez que es muy importante para el buen gobierno de Argentina que ellos sigan trabajando unidos, que la Alianza se mantenga firme", dijo el titular de Acción por la República.

Alrededor de medio centenar de periodistas y camarógrafos se dieron cita para cubrir esta reunión que, entre otras cosas, implicaba el regreso de Cavallo al Palacio de Hacienda.

"Me da gusto ver que el Ministerio sigue estando en las buenas condiciones que lo dejé", destacó entre risas Cavallo, quien durante su gestión modernizó el edificio y lo expandió hasta ocupar la totalidad de la manzana.

Cavallo dirigió el Palacio de Hacienda entre el 28 de enero de 1991 y el 26 de julio de 1996, cuando el entonces presidente Carlos Menem le pidió la renuncia, pero mantuvo los aspectos centrales de la economía que siguió "en piloto automático". Según Osvaldo Giordano, ex secretario de Empleo durante su gestión, la década del 90, signada por los cambios económicos, es conocida como los años de "frustración social".

"La década del 90 muestra un sorprendente contraste entre el crecimiento de la economía y la profundización de las inequidades sociales", destaca en un informe la Fundación Novum Milleniun, que dirige Giordano.

Según el último informe del Banco Mundial, un tercio de los argentinos viven en condiciones de pobreza.

En tanto, el INDEC informó en agosto que el 20 por ciento más rico de la población se queda con el 52,3 por ciento de lo producido o, para decirlo de otra manera, de 10 personas, las dos más ricas ganan más que las ocho restantes.

"EL PRESUPUESTO 2001 NO PREVE AUMENTAR IMPUESTOS"

El secretario de Hacienda, Mario Vicens, aseguró que si el Presupuesto para el año 2001 es aprobado "tal como está, no hay ninguna necesidad de aumentar impuestos", y en ese sentido prometió que "lo que va a haber el año que viene es una disminución" en los tributos.

El funcionario sostuvo que el equipo económico "está convencido" de que el Congreso "va a aprobar el Presupuesto, dentro del marco que establecimos como pautas".

"Es obvio que hay discusión en el Congreso, pero también hay pautas generales que nosotros defendemos y que están siendo gradualmente consensuadas con el Parlamento", puntualizó Vicens.

Explicó que esas pautas son el cumplimiento de la ley de Convertibilidad Fiscal, que estipula que el déficit público para el año entrante no deberá superar los 4.100 Millones de pesos.

Otras son la promesa de no realizar un nuevo ajuste impositivo y que la distribución de gastos "debe hacerse en forma racional", según el funcionario.

El proyecto de Presupuesto es analizado en la Comisión de Presupuesto y Hacienda de la Cámara de Diputados, y el Gobierno estima que recién a mediados de noviembre, podría tratarse en el recinto.

Sin embargo, el tratamiento en el plenario de la Cámara Baja podría postergarse varias semanas más, de continuar las indefiniciones en torno a las medidas más discutidas.

La eliminación de los subsidios a los combustibles y al gas en la Patagonia y del Fondo del Tabaco son dos de los puntos que demoran el tratamiento de la propuesta oficial, debido a la resistencia que han generado entre los legisladores del interior.

Dentro del proyecto, se indica que se necesitarán 11.500 Millones de dólares para poder afrontar el pago de los intereses de la deuda externa, según precisó el secretario de Hacienda.

Por otra parte, Vicens resaltó que las medidas anunciadas ayer por el ministro José Luis Machinea apuntan a "hacer crecer" las inversiones en el país.

En declaraciones a radio Continental, el funcionario subrayó que en la medida en que aumenten las inversiones, "el país va a poder aspirar a un crecimiento sostenido, que es indispensable para que disminuya el desempleo y aumente el bienestar".

ESTE ES EL PAQUETE DE ECONOMIA

Las medidas económicas anunciadas ayer por el ministro José Luis Machinea apuntan esencialmente a reducir alícuotas impositivas que tienen directa incidencia en los proyectos de inversión.

El flamante paquete, expuesto por el jefe del Palacio de Hacienda ante más de 500 personas, fue subdividido en nueve puntos.

•1.- Envío de una ley al Congreso para reducir en 5 puntos la alícuota del Impuesto a los Intereses Pagados a partir del 1° de enero del 2001, y en otros 2 puntos a partir del 1° de julio del mismo año, con lo que se avanza hacia su eliminación.

• 2.- Aquellas personas con endeudamiento total de hasta 500.000 pesos en el sistema financiero, podrán tomar, por los primeros 100.000 pesos de deuda, 5 puntos adicionales de este impuesto en concepto de pago a cuenta del Impuesto a las Ganancias y del Impuesto a la Renta Presunta.

• 3.- Envío al Congreso de una modificación a la Ley del IVA, a los efectos de que los créditos correspondientes a nuevas inversiones que no hayan podido ser absorbidos por el propio impuesto en los 12 meses de su realización, puedan ser compensados, a partir del 1° de noviembre próximo, con otros impuestos o, en su defecto, pueda solicitarse su devolución lisa y llana al organismo administrador.

• 4.- Extender a 10 años el plazo durante el cual el Impuesto a la Renta Presunta puede ser aplicado como pago a cuenta del Impuesto a las Ganancias.

• 5.- Eliminar de la base del Impuesto a los Bienes Personales las tenencias de acciones de empresas con domicilio en la Argentina que cotizan en las bolsas del país y que se mantengan en las carteras de los inversores durante todo el ejercicio, hasta un máximo a reglamentar.

• 6.- Adoptar un compromiso con un conjunto de bancos para la inmediata instrumentación de un sistema de seguro de desempleo voluntario para nuevos créditos hipotecarios, mediante el cual las entidades financieras refinanciarán a largo plazo y baja tasa de interés las primeras 6 cuotas de aquellos que pierdan su trabajo durante los primeros 3 años de vigencia del crédito.

El Estado Nacional, por su parte, tomará a su cargo el importe de las 6 cuotas subsiguientes hasta un máximo de 300 pesos por cuota. Podrán acceder a este beneficio quienes contraten créditos hipotecarios para la compra de vivienda única hasta el 30 de junio del 2001.

• 7.- Implementar un régimen sectorial para el desarrollo de servicios informáticos y todo aquello que se ha dado en llamar la "nueva economía". Esta es una tarea conjunta de la Nación y las provincias, en la que la Nación reducirá las contribuciones patronales a las empresas que se instalen en el marco de este régimen al menor nivel vigente en el país.

• 8.- Redefinir el esquema de incentivos promocionales a las economías regionales. Por tal motivo, se enviará al Congreso un proyecto de ley que establece un sistema de promoción para la reconversión productiva regional para el agro y el turismo, que se basa en estímulos transparentes que no erosionan la capacidad recaudadora del gobierno nacional, y que, además, establece un sistema de incentivos para que las provincias avancen en la eliminación de las regulaciones y los impuestos que, como Ingresos Brutos y Sellos, atentan contra la producción.

• 9.- Como punto final, el ministro recordó que "ya se han reducido las contribuciones patronales en un 30% para los aumentos de puestos de trabajo de las empresas, tal como lo establece la Ley de Reforma Laboral, cuya reglamentación en este aspecto ya está vigente".

Respecto a la eventual prórroga de régimen de promoción industrial en la región Patagónica, el ministro Machinea afirmó que "estamos trabajando con el gobernador (de Chubut, José Luis Lizurume) para generar una salida escalonada".

Esto sí que es Humor Negro

El Gobierno salió a afirmar hoy que "el humor social está cambiando" a partir de la "superación de la crisis política", aunque admitió que "sigue habiendo razones legítimas" para el descontento.

En ese sentido se expresaron el ministro del Interior, Federico Storani, y el presidente en ejercicio, Mario Losada, quienes aseguraron que a partir de los cambios en el Gabinete concretados ayer y la incorporación de dirigentes del Frepaso al Gobierno, "la Alianza va hacia una consolidación mayor".

Losada, en reemplazo del presidente Fernando de la Rúa durante la visita del jefe de Estado a España, destacó esta mañana la "ratificación del compromiso aliancista", y admitió que el Gobierno encara esta semana con "optimismo" y "un humor más que gratificante". También indicó, en declaraciones formuladas al salir de su domicilio, que el Gobierno generó "un nuevo espíritu y renovada confianza", si bien reconoció las cuentas "pendientes" de la coalición gobernante. "Hay muchos 'debes' todavía. Pero el Gobierno ha cumplido porque ha puesto al Estado y al presupuesto en condiciones de trabajar", enfatizó el senador radical por la provincia de Misiones.

Oficialistas Dicen que Está Cambiando el Espíritu de los Argentinos

A su vez, Storani subrayó la importancia para la gestión de Fernando de la Rúa de "la superación de la crisis política y el anuncio de medidas económicas que tienden a la reactivación". Las declaraciones de ambos funcionarios estuvieron en línea con definiciones del presidente Fernando de la Rúa, quien ratificó la vigencia de la Alianza y dio por "superado" el "problema político" de su Gobierno, tras la renuncia de Carlos "Chacho" Alvarez a la vicepresidencia y el alejamiento del titular de la SIDE, Fernando de Santibañes.

"El humor social está cambiando -sostuvo Storani-. Había razones legítimas para el mal humor, sigue habiéndolas. Pero hubo una extraordinaria exageración que llevó a esa crisis, en algunos casos, de credibilidad general, por la ola de rumores". El titular de la cartera política se quejó de que "era imposible seguir viviendo en un clima de histeria colectiva como el que se vivía", a partir de versiones de distinto tipo que circularon la semana pasada.

Aseguran que la Alianza va Hacia una Consolidación Mucho Mayor

"Las versiones mataban al hijo del Presidente, lo enfermaban de cáncer al Presidente, era una cosa insoportable", enfatizó Storani en declaraciones formuladas esta mañana. En esa línea, criticó al ex gobernador bonaerense Eduardo Duhalde por haber dicho que De la Rúa tenía un "cincuenta por ciento" de posibilidades de finalizar en forma anticipada su gestión.

Storani dijo que Duhalde cayó en una "irresponsabilidad política" y generó un "clima de zozobra, incertidumbre e inestabilidad injustificado".

Por otra parte, tanto Losada como el ministro del Interior se refirieron en términos positivos al proyecto del líder del Frepaso, Carlos "Chacho" Alvarez, de formar un "movimiento" de ciudadanos "independientes" en para luchar contra la corrupción política.

Al respecto, Losada dijo que "es una apertura hacia la sociedad, y esto es bueno y es útil; no hay que temer a la participación de la gente".

Duhalde Insiste con la Acefalía

El ex gobernador bonaerense Eduardo Duhalde insistió en que existe un "50 por ciento" de posibilidades de que se produzca la "acefalía" del Gobierno y admitió que el justicialismo maneja esa idea como un escenario político posible, a la vez que dijo que está "preparado" para ser Presidente.

"Hay que plantearse todos los escenarios", indicó Duhalde, quien recordó que "en el sistema argentino, si se van los dos términos de la fórmula, es decir el presidente y el vicepresidente, se produce la acefalía".

El ex mandatario provincial añadió que debido a la renuncia a la vicepresidencia de Carlos "Chacho" Alvarez, "en caso de cualquier causa: renuncia, muerte o enfermedad grave" del Presidente, se produciría la "acefalía". Además, ante una pregunta puntual, Duhalde dijo que está "preparado" para ser Presidente, pero aclaró que no tiene "muchas ganas" de ocupar ese puesto. Por otra parte, el titular del PJ bonaerense, en declaraciones, calificó a la gestión de Fernando de la Rúa con "menos de cinco" puntos y a la del gobernador Carlos Ruckauf con "un nueve".

EL TIEMPO

MINIMA	ACTUAL
12°5 a las 4.10	16°7 a las 12.00

TEMPERATURAS HORARIAS

6 hs.	12º6	9 hs.	14º2
7 hs.	13º0	10 hs.	14º6
8 hs.	13º4	11 hs.	15º4

PERSPECTIVAS PARA MAÑANA:
Nubosidad variable. Leve ascenso de la temperatura. Vientos moderados del sector Este.

"TOMESE" SU TIEMPO EN EL 4514-8062/66
(SERVICIO METEOROLOGICO NACIONAL)

COIMAS: SUSPENDEN AUDIENCIAS

El juez Federal Carlos Liporaci que investiga las coimas en el Senado suspendió imprevistamente las audiencias prevsitas para estos días con algunos legisladores y funcionarios y las retomará el 2 de noviembre próximo.

Entre las audiencias suspendidas figuraba la indagatoria del senador Augusto Alasino (PJ Entre Ríos) quien tiene nueva fecha para el 7 de noviembre a las 10.30.

La decisión de Liporaci de suspender las audiencias tendría su razón en la necesidad de realizar "un punteo" del expediente para no dejar "temas sueltos sin resolver" en especial en cuanto a las derivacioens sobre las cuentas de la SIDE.

Para Liporaci y los fiscales Eduardo Freiler y Federico Delgado las explicaciones dadas por la SIDE sobre las cuentas secretas en la sucursal Nueva York del Banco Nación en vez de resultar satisfactorias aparecen más que sospechosas, como origen del dinero que supuestamente se repartió en el Senado, a través de "la operación Banelco" del ex ministro Flamarique.

Las versiones indican que Liporaci tiene a estudio el informe de Rafael Bielsa, como titular de la Sigen y lo que allí afirman los técnicos contables, resultando más que sospechosa la circunstancia de que se haya alimentado una cuenta secreta con fondos "blancos", y para pagar cuentas de teléfonos. El juez federal Carlos Liporaci por el momento se mantiene prudente en cuanto a los alcances incriminatorios de ciertos elementos incorporados a la causa, en tanto aguarda más precisiones sobre el crecimiento patrimonial de varios de los once senadores que están bajo su lupa como sospechados.

Los senadores que hasta el momento declararon no aportaron "un sólo elemento que permita avanzar en la investigación", ya que coincidieron en que nunca recibieron coimas, pero no descartaron que en algún momento ello puede haber ocurrido en otras circunstancias.

Como elemento más incriminante Liporaci tiene los datos entregados por Carlos "Chacho" Alvarez quien se convirtió en una especie de "querellante" en la causa ratificando la existencia de sobornos.

"Chacho" Alvarez desmintió que el presidente Fernando de la Rúa tenga algo que ver con los sobornos, pero nunca vio con buenos ojos la actuación que se le adjudica a De Santibañes y a Flamarique en este episodio de corrupción.

Liporaci por el momento no justificó en la causa el origen de los fondos por la cual aún falta un elemento esencial para la tipificación del delito, acreditado lo cual le permitiera conjugar las sospechas de coimas respecto a determinados senadores y sus cómplices.

Senadores del PJ Fijan Posición

El bloque de senadores justicialistas se reunirá hoy en la sede del Consejo Nacional partidario para analizar una política de acción en el tratamiento de los temas parlamentarios y ratificar a la conducción de la bancada.

Los 34 senadores del PJ tienen previsto reunirse entre las 16 y las 22 en la sede de Matheu al 100, de la Capital, para fortificar su postura de cara al tratamiento del presupuesto y de otras leyes que pretende el Poder Ejecutivo.

En este encuentro, una continuidad de la reunión del pasado jueves a la tarde, se pretenderá reforzar a la flamante conducción del bloque que desde hace dos meses integran el sanjuanino José Luis Gioja, el mendocino Carlos De la Rosa, la cordobesa Beatriz Raijer y el santacruceño Eduardo Arnold.

Uno de los temas que llevó a que se decida este encuentro es la diferencia de criterios que hay en la bancada en relación al denominado caso "La Tablada", que habilita la doble instancia judicial para presos privados de esa condición.

BINGO Crónica

SERIE 056 JUEGA DESDE EL 23/10/2000 HASTA EL 29/10/2000

JUEGO Nº 2
MARTES
24 DE OCTUBRE
DE 2000

ESTA SEMANA FINALIZA EL DOMINGO 29 DE OCTUBRE, A LAS 22 HS.

PREMIO DE ESTA SEMANA: $ 10.000

03 08 20 29
36 44 55 59
60 71 74 89

HOY CON ESTE NUMERO DE LA SUERTE
7334579
UN PREMIO ESPECIAL

TELEFONO BINGO: (011) 4362-2037
Lunes a Viernes de 10 a 17 hs.
Sábado: 14 a 20 hs.
Domingo: 14 a 22 hs.

Los horarios de atención anunciados en esta grilla reemplazan a los publicados en las tarjetas

EDITOR: EL SERVIENTE S.A. - VELTON S.A. - ©: SU REPRODUCCIÓN TOTAL O PARCIAL POR CUALQUIER MEDIO ESTÁ PENADA POR LA LEY

EL VIERNES OLIVERA ASUME EN EL NACION

El designado presidente del Banco de la Nación Argentina (BNA), Enrique Olivera, asumirá el cargo el próximo viernes, según reveló en una breve conferencia de prensa. "La designación ya está hecha y yo he presentado mi renuncia en la Legislatura porteña, por lo que estaré asumiendo como presidente del Banco Nación el viernes", dijo Olivera en diálogo con los periodistas en un céntrico hotel. Al ser consultado sobre los anuncios realizados por el ministro de Economía, José Luis Machinea, sobre un proyecto de privatización del 50 por ciento de las acciones del grupo previsional y de seguros del BNA, Olivera manifestó su acuerdo, aunque dijo que deberá ser precisado. "Es una iniciativa interesante que, en definitiva, está tratando de aumentar la fortaleza del grupo previsional y de seguros del Banco Nación para insertarlo en la economía global y de América latina", señaló. Agregó que, sin embargo, "el tema no está suficientemente claro y vamos a reunirnos con el ministro (Machinea) y el Jefe de Gabinete (Chrystian Colombo) para precisar la propuesta, ya que lo que ha hecho el ministro es plantear conceptualmente una alianza estratégica". "Esto, obviamente, requiere un debate legal, por lo que lo que el ministro lo único que ha hecho es plantear un concepto y ahora hay que ver los alcances y los procedimientos legales para llegar a esa alianza estratégica", dijo. Preguntado sobre su opinión sobre la propuesta del ministro, remarcó que la ve "con buena disposición" e insistió en que el tema lo tratará mañana con Colombo.

EL DOLAR

La moneda estadounidense cotizó en la apertura a:

$ 0,997

EDICTO

El Juzgado en lo Civil y Comercial Nº 3, Secretaría Nº 5 de Mercedes (Bs. As.), cita en los autos: "COLLAZO Vicente Andrés y otra c/ARZA Ignacio Luis Alberto y otros s/escrituración" Exp. 63738, a eventuales herederos y/o causa habientes de, MIGUEL CESAR M. 6.087.957, cedentes de derechos de comprador de lote 25 de la manzana 1, en Manzanares de Arza, Ituzaingó, Pdo. Ituzaingó, para que dentro del término de DIEZ días tomen intervención en autos compareciendo a estar a derecho a los efectos que estimen corresponder bajo apercibimiento de designárseles Defensor Oficial que los represente. Mercedes, 27 de setiembre de 2000.

Irónica Crítica al Romance Menem-Bolocco

SANTIAGO Chile 24 (ANSA).- La afamada escritora chilena Isabel Allende precisó, refiriéndose al "affaire" entre el ex presidente de Argentina Carlos Menem y la ex Miss Universo, la chilena Cecilia Bolocco que "a la hora del calzoncillo no hay cirugía que corra".

En declaraciones, Allende responde ante la afirmación periodística que "Menem es amante de la cirugía y otros artilugios estéticos", que "en algún momento tiene que ponerse pijama y sacárselo, lo que es peor".

Sobre su opinión sobre el romance Menem-Bolocco, expresó que "es absolutamente inexplicable" y se pregunta "¿no estará buscando un papá? Yo no conozco a Menem, pero de repente es súper atractivo, por lo que veo en fotos".

Como escritora de varios libros sobre mujeres, es interrogada sobre la psicología de ellas e Isabel Allende opina que "mujeres jóvenes buscan hombres mayores con éxito y poder, así como los viejos buscan mujeres jóvenes para hacerlos sentir jóvenes", en una referencia a los 70 años de Menen y los 35 de Bolocco.

También dijo que "no me suena irrisorio (que Menem repostule a la presidencia de Argentina) y ojalá lo haga regio y (la Bolocco) sea otra Eva Perón y ojalá se luzca. Pero este caballero en unos años más tendrá 80. ¡Qué horror!".

PARAN LOS FERROVIARIOS

El Sindicato de maquinistas La Fraternidad dispuso hoy realizar un paro nacional de 24 horas, en los servicios de pasajeros y de cargas, el próximo 7 de noviembre en protesta por la falta de negociación de los convenios colectivos laborales y por la inseguridad ferroviaria que tuvo su epicentro en la jornada de ayer, cuando dos mujeres fallecieron como consecuencia del choque de dos trenes en el partido bonaerense de San Miguel.

La medida de fuerza fue anunciada por el secretario general del gremio, Omar Maturano, ante "la falta de predisposición por parte de las empresas ferroviarias de negociar los convenios colectivos laborales y por el gravísimo accidente de ayer que demostró las irregularidades que existen en materia de seguridad en la industria ferroviaria".

El dirigente responsabilizó a todos los concesionarios por los inconvenientes que provocará el paro en los servicios de pasajeros advirtiendo de que se "abstengan" de colocar personal jerárquico fuera de convenio frente a las formaciones. "Ya tuvimos la experiencia del paro nacional de junio convocado por la CGT oficial que derivó luego en un quite de colaboración durante 48 horas provocando cortes de servicios y actos de violencia por parte de los usuarios. De repetirse esa metodología patronal, aplicaremos un paro por tiempo indeterminado", alertó Maturano.

"Una vez más pagan los usuarios con la vida y los trabajadores con el trauma de un severo accidente, producto de la anarquía imperante en materia de seguridad ferroviaria", aseveró el dirigente gremial. A su vez, el sindicalista señaló que "estuvimos en conciliación obligatoria desde junio, ante los requerimientos del Ministerio de Trabajo para establecer guardias mínimas en los conflictos gremiales y pedimos conformar una Comisión de Seguridad Mixta con participación de las autoridades de la CNRT y el Ministerio de Trabajo. También exigimos que se determinen los numerarios de los planteles, ya que las empresas se niegan a incorporar trabajadores utilizando en cambio personal jerárquico como rompehuelgas. Frente a la actitud de intransigencia, el gremio dio por finalizada la conciliación y a la semana ocurre el accidente a metros de la estación General Lemos".

El 7 de Noviembre no Habrá Servicios en Todo el País por el Trágico Accidente Registrado Ayer en San Miguel

Además, el gremio sumó el rechazo a la sanción de la Ley de Emergencia Económica que suspende el pago de los retroactivos de los juicios previsionales de los jubilados ferroviarios en un bono de tercera serie a 10 años de plazo, por lo cual no descartó un plan de lucha con quites de colaboración que ante el estado del material ferroviario implicaría la virtual paralización.

La resolución de los ferroviarios emanó de la 76ª Asamblea Nacional del gremio que sesionó a principios de octubre en la ciudad cordobesa de Villa Carlos Paz, en la que se defendió el derecho a la huelga frente a las delicadas situaciones que se generan en las empresas, acelerando la medida "el lamentable accidente del FF.CC. Urquiza ocurrido ayer".

De la Rúa Almorzó con los Reyes de España

MADRID, 24 (EFE).- El presidente de Argentina, Fernando de la Rúa, llegó hoy a Madrid para una visita de Estado a España, durante la que quiere situar las relaciones políticas en el mismo nivel de que disfrutan las económicas y comerciales.

En el pabellón de Estado del aeropuerto de Madrid, De la Rúa fue recibido por el ministro español de Asuntos Exteriores, Josep Piqué.

Desde el aeropuerto, el presidente de Argentina se trasladó al Palacio de El Pardo, su residencia oficial durante su estancia en Madrid, donde tuvo lugar la recepción oficial que le darán los Reyes de España.

Después, el presidente argentino almorzó con el Rey Juan Carlos y la Reina Sofía en el Palacio de la Zarzuela, la residencia de la Familia Real española.

Antes de acudir a la cena de gala que el Rey ofrecerá en su honor en el Palacio Real de Madrid, Fernando de la Rúa visitará la Real Academia de la Lengua.

Paralelamente, los ministros de Asuntos Exteriores de Argentina y España, Adalberto Rodríguez Giavarini y Josep Piqué, respectivamente, celebrarán un almuerzo de trabajo para analizar las relaciones bilaterales.

El jefe del Estado argentino, a quien acompaña en este viaje su esposa, Inés Pertiné, y varios ministros, empresarios y parlamentarios, tiene interés en relanzar las relaciones políticas para equipararlas a las económicas.

España es el primer inversor extranjero en Argentina, con más de 30.000 millones de dólares, y ambos países mantienen unas relaciones comerciales fluidas.

De la Rúa, que mañana se entrevistará con el presidente del Gobierno español, José María Aznar, visitará el Congreso de los Diputados y clausurará un seminario empresarial, completará su estancia en España con viajes a Galicia y a Cataluña, desde donde el viernes viajará de regreso a su país.

El rey de España recibió a Fernando de la Rúa, quien llegó hoy a Madrid.

DE SANTIBAÑES: UN FUTURO JUDICIAL NADA OPTIMISTA

El alejamiento del titular de la SIDE Fernando de Santibañes en el marco de la peor crisis que soportó el Gobierno no lo eximiría de afrontar las responsabilidades en las múltiples causas judiciales que cosechó durante su gestión y que ahora siguen en pleno trámite.

El peor problema que afronta De Santibañes constituye la denuncia formulada contra el Síndico General de la Nación Rafael Bielsa al que acusó de varios delitos como abuso de autoridad y violación de secretos, juicio que puede venírsele en contra como una "falsa denuncia".

Fuentes judiciales indicaron que resulta "impensable la desaprensión exhibida por De Santibañes cuando denunció a Bielsa que en vez de encargar el juicio a un penalista, de las decenas de abogados que tiene a su disposición en la SIDE, directamente hizo una denuncia policial citando al comisario a su despacho.

Es decir la revelación de que De Santibañes inauguró una nueva forma de iniciar denuncias mediante actas policiales "evidenció un desconocimiento supino de los trámites judiciales, como también de los procedimientos, dijeron fuentes judiciales.

En este sentido en Tribunales se recuerda que el antecesor de De Santibañes, Hugo Anzorregui privilegiaba en su gestión todo lo atinente a la función judicial, con un resultante de poder que no tenía ningún ministro de Justicia.

Ahora De Santibañes al margen de ser imputado en dos causas por malversación de fondos por 22.300.000 provocó la reacción de un fiscal que aparentemente se resiste a impulsar la denuncia contra Bielsa. Y todo porque De Santibañes en vez de formular la denuncia con todos los elementos necesarios y en forma seria para su sorteo en la Cámara Federal, optó por elegir como juez al doctor Rodolfo Canicoba Corral que estaba de turno con la policía o Departamento.

El fiscal Miguel Angel Ossorio que debe formular el requerimiento contra Bielsa se resiste al haber sugerido que De Santibañes ratifique la denuncia y presente la documentación respaldatoria, en especial sobre los supuestos "delincuentes" que afirma entregaron documentación a la Sigen para confeccionar el informe que terminó con su defenestramiento en la SIDE.

Es decir De Santibañes al confrontar judicialmente con Bielsa evidenció una "torpeza procesal" que puede terminar con una "falsa denuncia".

Docentes no Cobrarán Durante las Vacaciones

SANTA FE, 24 (Télam).- Al menos 1.300 docentes suplentes y unos 700 no docentes de la provincia de Santa Fe no percibirán sus haberes durante las vacaciones, de acuerdo lo dispuesto por dos decretos recientemente firmados por el gobernador Carlos Reutemann.

La estimación fue realizada por el secretario general de la Asociación del Magisterio de Santa Fe (Amsafe), José María Tessa, quien adelantó que el gremio "estudiará con sus abogados los decretos 2.991 y 2.992 para luego determinar los pasos a seguir". Tessa dijo que, además de esos 1.300 maestros que no cobrarán en enero y febrero, hay alrededor de 700 agentes no docentes que deberán esperar hasta el 15 de febrero para volver a percibir su salario.

"Esto confirma lo que veníamos diciendo: quedan cesantes 2.000 trabajadores, de los cuales 1.300 son docentes que reemplazan a otros que realizan tareas diferentes desde hace muchos años", manifestó Tessa

El sindicalista agregó que "tampoco cobrarán aquellos que están bajo juntas médicas y las trabajadoras con licencia por maternidad. Esto significa que no cobrará un agente donde haya doble erogación".

Sin embargo, el ministro de Educación, Alejandro Rébola, replicó que "el decreto 2.991 congela la planta de ingresos" y añadió que "no tiene ninguna implicancia para nadie, porque sólo pone un límite a los ingresos al mes de agosto de 2000 y no tiene nada que ver con cesantías ni nada por el estilo".

En cuanto al decreto 2.992, que indica que las suplencias llegan hasta el 31 de diciembre, por lo que no corresponde pagar en vacaciones, Rébola aseguró que su aplicación "no implica desfavorecer a los docentes, sino proceder con un criterio racional y de sentido común".

Todo el dolor de familiares y amigos en el adiós a las víctimas de la tragedia aérea en Chacabuco. La ciudad continúa sumida en el espanto.

Chacabuco no Sale del Horror

CHACABUCO, 24.- Un manto de tristeza y luto cubrió a la muchedumbre que acompañó al cotejo fúnebre de las 11 víctimas fatales de la tragedia aérea del último domingo cuando al chocaron dos "Pipper" en pleno vuelo mientras participaban de un festival aéreo para lanzar la Fiesta Nacional del Maiz.

La caravana fue saludada por numerosos vecinos y cuando el cortejo cruzó la iglesia -ubicada frente a la Plaza San Martín, la principal- comenzaron doblar las campanas de la iglesia. Muchos vecinos estallaron en llanto y se refugiaron en los brazos de los deudos de Leandro Limia, de 29 años, que conducía una avioneta "Pipper Archer" con cuatro personas a bordo, y Jorge Milanessi, de 40 subcomisario de la División Delitos Rurales de Bragado que llevaba cinco personas en su máquina "Pipper Seneca".

Tres familias quedaron destruidas por la tragedia: Alejandro Avellaneda, empleado municipal, perdió en el accidente a su esposa, Patricia Befiore, de 29 años, y a sus hijas Andrea (20) y su nieta Loreta Avellaneda de 5.

En tanto, Juan José Stéfano perdió su esposa, Patricia Belfiore, de 29 años, y a sus hijas Ornella y Daina, de 3 y 12; también murieron Viviana Belfiore, de 28 y su hijo Santiago Soldevia, de 8.

Las tres madres muertas eran hermanas y en el accidente también falleció Angela Mozzino, de 85 años, tía de las hermanas que hallaron tan trágico fin. En el cortejo se hallaba una adolescente, que salvó su vida milagrosamente cuando sus padres le impidieron subir a una de las avionetas y participar del que habría sido su bautismo aéreo.

La marcha fúnebre fue lenta y estuvo regada de lágrimas y recuerdos. Al Cementerio Municipal de Chacabuco, los restos fueron depositados en nichos, ubicados en el primer piso de uno de los panteones.

La Ciudad Continúa Sumergida en el Dolor por la Tragedia Aérea

Los ataúdes de de la familia Avellaneda y Stéfano fueron ubicados en forma contigua.

Sin embargo, el silencio fatídico se quebró con los gritos de Zulema Mozzino, la madre de las hermanas Belfiore, quien con la voz quebrada dijo: "Son seis familias destruidas. Vamos a ver quiénes son los culpables. He perdido a mis hijas, mis adoras hijas. No voy a poder vivir..." La madre de las hermanas miró con desesperación a los familiares del piloto Leandro Limia, que optaron por no responder la velada acusación de Mozzino, porque también ellos estaban estrujados de dolor.

El cadaver de Milanessi, el piloto fallecido oriundo de Bragado, fue trasladado a su tierra natal, para que sus restos fueron enterrados en su terruño, en el lugar donde soño y vivió los momentos más importantes y emotivos de su existencia.

Los restos de Milanessi fueron despedidos por sus familiares, amigos y camaradas de la Policía Bonaerense, quienes atribuyeron la tragedia a un error humano, a un jugarreta siniestra de la muerte, según comentaron durante el entierro del cadáver.

Ante tal zarpazo de la muerte, ante la desmedida e incomprensible tragedia mucho vecinos y familiares de las víctimas se preguntaban en el cementerio de Chacabuco: "¿Cómo pasó? ¿por qué tanta alegría se transformó en un dolor irreparable?...".

Entre tanto, Ruben Horacio Puignou, un vecino que vio el accidente mientras regresaba en su bicicleta de trabajar, recordó: "Una de las avionetas (el "Pipper Archer"), pegó un giro de 180 grados y colocó sus alas en forma perpendicular al piso, mientras que la otra aeronave iba en línea recta. Yo miraba a los dos máquinas y pensaba que que en algún momento tenían que virar par no colisionar, pero no lo hicieron, no lo hicieron y chocaron cuando las alas se cruzaban...".

Según el relato de este vecino "la fuerza del impacto hizo que los cuerpos se desparramaran en un un radio de 10 metros, mientras el motor se separó de la máquina y se incrustó medio metro en la tierra...".

"La otra avioneta -dijo- también perdió el ala, comenzó a realizar un zig zag y quiso levantar vuelo, pero terminó en el fondo de una casa. Todos murieron. Fue espantoso...".

Los peritos revelaron que los cuerpos de los seis pasajeros de la avioneta que piloteaba Milanessi permanecían mutilados en el interior de la aeronave y que otros se encontraban cuerpo se hallaban incrustados en en el alambrado del gallinero de la vivienda.

Ambas máquinas quedaron a 400 metros de distancia una de otra y los pedazos del fuselaje permanecían en los lugares donde cayeron.

"¿Por qué pasó esta tragedia?". La pregunta quizás pronto tenga una respuesta técnica, luego que los peritos analicen los restos de las aeronaves. Sin embargo, la respuesta emocional a tamaña tragedia nunca pueda formularse para llevar alivio los deudos. Ninguna explicación podrá enjuagar las lágrimas de la madre que perdió tres hijas en pocos segundos.

Es que las tragedias imponen desconcierto y navegan en un círculo de horror que jamás llega a romperse. Las tragedias agitan los miedos y los terrores más oscuros y no dan respuestas porque las envuelve el silencio de la muerte.

El comisario Verón estuvo presente en Chacabuco.

GRITOS DE DESESPERACION

La policía debió cumplir con la dolorosa tarea de recoger los restos que quedaron esparcidos en un radio de 200 metros. Los gritos de desesperación de los familiares y amigos de las víctimas acompañaron la infausta tarea que culminó cuando los cadáveres fueron trasladados a la morgue.

No fue fácil para los uniformados alzar los cuerpos mutilados de los que minutos antes habían visto sonreír porque iban cumplir con "el bautismo de vuelo", soñado. Mientras tanto, el chico que salvó su vida porque sus padres no le permitieron abordar la aeronave, agradecían a Dios el milagro. Muchos de los vecinos abrazaban al pibe que solo atinaba a llorar y abrazarse a su madre durante el cortejo.

Pero los vecinos de Chacabuco aun no pueden recuperarse del shock que les produjo la tragedia. Aterrados contemplan el cielo que horas atrás se había convertido en una fiesta de piruetas aéreas, pero que en pocos segundos fue el escenario de la colisión de las aeronaves. Algunos de los testigos del accidente tuvieron que ser internados en el hospital Nuestra Señora del Carmen, pues padecieron crisis de hipertensión. Una de las vecinas más afectadas fue Chol Crichi.

"La mujer no puede recuperarse. Es como si tuviera clavado el recuerdo de los hierros retorcidos en su mente. Cualquier ruido la asusta, la consterna", dijeron los médicos que la asistieron y que observan la evolución del cuadro hipertensivo que padece.

"HUBO UNA FALLA HUMANA"

La hipótesis más firme que manejan los peritos encargados de establecer las causas del accidente aéreo es que "hubo una falla humana. El sol encegueció a uno de los pilotos y no le permitió ver a la otra aeronave".

El presidente del aeroclub de Chacabuco, Carlos Gianone, afirmó que los dos pilotos eran muy experimentados y tenían la documentación en orden. De todos modos, la investigación recién comienza. En tal sentido, peritos de la Fuerza Aérea Argentina ya están en el lugar del hecho recogiendo indicios.

Asimismo, integrantes de la Junta de Investigaciones de Accidentes de la Aviación Civil (Jiaac) también iniciaron peritajes en las máquinas y dejaron trascender que "se trató de un error humano".

Los expertos tratan de averiguar por qué las aeronaves se cruzaron peligrosamente en el aire y chocaron.

"Uno de los pilotos se encandiló, no hay otra explicación", indicó un vocero de la Jiaac.

Los restos de las aeronaves son minuciosamente periciados y es probable que en las próximas semanas estén listos todos los análisis que realizaremos sobre los motores, las alas y también la cantidad de combustible que los Pipper cargaban.

Los peritos también escucharán los testimonios de algunos vecinos para tratar de establecer si alguno de los pilotos realizó alguna maniobra peligrosa que finalmente produjo la tragedia que se cobró 11 vidas.

Los alumnos salieron a la calle a protestar, generando un caos en el tránsito.

PROTESTA DE ESTUDIANTES

Los Alumnos de Profesorado Cortaron Avenida Rivadavia; un Verdadero Caos

Los alumnos del profesorado "Joaquín V. González" provocaron esta mañana un verdadero caos vehicular cuando interrumpieron el tránsito sobre la Avenida Rivadavia, y su cruce con Billinghurst, en el barrio porteño de Almagro, en protesta por las malas condiciones edilicias de la escuela y ante el temor de que sucedan nuevos episodios dramáticos como cuando se hundió el piso hace once días lastimando a tres estudiantes del colegio "Mariano Moreno" y que ahora retomaron los cursos en un establecimiento cedido por la UCA.

La protesta se inició bien temprano en la mañana de hoy, luego de una asamblea que realizaron en la sede del Instituto Superior del Profesorado "Joaquín V. González" ubicada en la Avenida Rivadavia 3574 de esta Capital, cuando decidieron "ganar la calle" y colocar varios pupitres en la misma arteria, provocando -como es lógico de suponer- un verdadero caos vehicular por el gran tránsito que fluye generalmente en las primeras horas del día.

Los alumnos se niegan a continuar con sus estudios en ese edificio por cuestiones de seguridad y pese a que hay una habilitación judicial (por parte del juez Schelege) parcial del establecimiento. Incluso *Crónica* pudo dar fe, luego de una rápida recorrida por su interior, que el 50 por ciento de la escuela está clausurada, ya que no están habilitadas aulas, baños, escaleras y hasta un ascensor.

El motivo de la queja tiene mucho que ver con la preocupación que le cupo a todos el nefasto antecedente del viernes 13 de octubre cuando tres estudiantes secundarias del colegio 'Mariano Moreno' -que también cursan aquí- sufrieron heridas cuando literalmente se hundió el piso del patio en el momento que disfrutaban del recreo. Este hecho fue atribuido a la pérdida de un caño cloacal ubicado a 2,50 metros bajo tierra y que provocó que se "empantanara" el suelo hasta lograr el hundimiento del piso.

El alumnado le remitió una carta a Daniel Fimus, de la Secretaría de Educación del Gobierno de la Ciudad de Buenos Aires, explicando la preocupación de todos ellos -que comparten sus padres-, y donde le indican que se niegan a reanudar las clases por considerar al edificio "inseguro" y que las pericias realizadas "no eran serias". En la misiva también le solicitan al funcionario que se les provea de otro edificio a más tardar para el 30 de octubre.

En tanto, los alumnos del "Mariano Moreno" retomaron sus estudios en una sede cedida por la Universidad Católica Argentina (UCA), ubicada en Bartolomé Mitre y Callao, en pleno centro porteño, justamente al estar en desacuerdo con continuar en el ya legendario edificio. Las autoridades municipales afirmaron que para superar, o al menos paliar, el conflicto deben conseguir 49 aulas pero pese a lo delicado de la situación la vicerrectora del establecimiento, Susana Mayorga, le dijo a *Crónica* que los alumnos no ingresan a las aulas "por cuestiones políticas".

Esta mañana se hicieron presentes en la sede estudiantil el director general de Cooperadoras Escolares, Eduardo Torres, y el director general del área técnica y contable de la secretaría de Educación porteña, Fabio Quetglas, que sostuvieron que el sector inhabilitado llega al 35 por ciento del establecimiento.

Los estudiantes reclaman habilitación de la escuela luego del derrumbe.

Sudestada: Siguen Evacuados

Mientras en Buenos Aires y alrededores cesaba el alerta meteorológico y bajaba progresivamente el nivel del río de la Plata -sin que por ello unos ciento veinte vecinos de Quilmes y Ensenada pudieran regresar a sus hogares inundados ayer-, en Chaco se reportó la muerte de un hombre y daños millonarios en la cosecha y la infraestructura urbana de Presidencia Roque Sáenz Peña y zona de influencia y en Pergamino la desaparición en las aguas del arroyo homónimo de un niño de 10 años, a consecuencia del violento temporal que se desplaza a lo largo y ancho del territorio nacional desde el domingo.

Se informó hoy que ciento diez personas de Ensenada y Quilmes permanecían fuera de sus hogares: cincuenta y cinco son de Punta Lara (Ensenada) y siguen alojados en la Casa de Cultura. Norberto Bernada, coordinador de Defensa Civil de Quilmes precisó que en el Club Tucumán hay evacuados treinta y seis mayores y diecinueve menores. "El pronóstico es bueno, es que el río siga bajando", dijo.

El Servicio Meteorológico Nacional dispuso a la mañana el cese del alerta en el río de la Plata, zonas adyacentes y la costa del Uruguay. El Plata experimentó un importante descenso: esta mañana indicaba 1,57 metro en bajante en el puerto platense. Ya informamos ayer que la sudestada obligó a más de cuatrocientas personas a abandonar sus hogares, y muchas de ellas regresaron pese a las recomendaciones en contrario.

Bomberos, policías, miembros de Defensa Civil y buzos de Baradero, Arrecifes y Pergamino seguían buscando hoy en el arroyo de esa última ciudad, sobre las Rutas Nacionales 8 y 188, a 227 kilómetros de la Capital, al niño de 10 años que cayó a las aguas ayer en medio de la tormenta cuando estaba con una hermana y otro familiar.

Si Bien Cesó el Alerta Meteorológico aún hay más de Cien Familias que no Pueden Regresar a sus Hogares

● TERRIBLE MUERTE

Entre tanto, también por efecto del fenómeno climático, en Presidencia Roque Sáenz Peña, Chaco, un hombre murió aplastado por un árbol, centenares de personas sufrieron golpes y contusiones y hubo cuantiosas pérdidas económicas en las cosechas y en la infraestructura urbana. Los vientos de hasta 110 km/h huracanados, en la región a unos 200 kilómetros al noroeste de Resistencia, hicieron caer centenares de árboles, cables de alta tensión, de televisión y teléfonos, carteles publicitarios y más de cuarenta techos de viviendas.

En Napenay José Vargas, linyera, de 40 años, murió aplastado por las ramas del árbol bajo el cual se cobijaba. El portavoz de la Casa del Campo, Gerardo Salas, dijo que todos los cultivos "han sido afectados", en especial el trigo, "a punto para la cosecha", perdido en "un 80%" en Napenay y Campo Largo. También sufrieron pérdidas importantes los cultivos de girasol y cártamo. La autoridad municipal de Presidencia Sáenz Peña -segunda ciudad chaqueña- relató que el fenómeno también causó daños en Charata, Castelli y General San Martín, y que a poco de concluido "la gente deambulaba por las calles desorientada necesitada de ayuda y sin idea de a quién solicitársela. El hospital central de la región reportó que atendió "muchísimos casos" de golpes y contusiones, porque en medio de la tormenta "a la gente le caía cualquier cosa sobre la cabeza y no había lugares donde protegerse".

Así están los evacuados esperando volver a sus casas lo antes posible.

DRAMATICA RECONSTRUCCION EN SALTA

SALTA, 24.- Lenta y dramática era hoy la reconstrucción de las zonas salteñas que ayer fueran castigadas por la tormenta de lluvias, vientos huracanados y granizadas que además de producir la muerte de una sexagenaria seguía amenazando con repetirse. En momentos en que el alerta meteorológico persistía -tanto como en Formosa, Chaco, Corrientes y Misiones- el director de Defensa Civil salteña Víctor Ola Castro precisó que sigue habiendo gente evacuada en General Mosconi, y que en Campamento Vespucio, a 280 kilómetros al norte de la capital, el agua entró a las casas y el desborde del Galarza provocó la inundación de la parte baja del pueblo homónimo.

El funcionario confirmó lo anticipado ayer en estas páginas de que en un paraje próximo a la localidad de Vespucio, en zona de montaña, "una mujer de 65 años pereció por haber quedado sepultada en un alud de lodo que se produjo como consecuencia de las intensas lluvias. Esperamos informaciones policiales para conocer la identidad de la mujer, y también mayores detalles de ese fatal accidente, ya que se produjo en una zona de difícil acceso aparentemente", sostuvo.

En la zona de la tragedia la fuerza del agua arrastró algunos vehículos y durante la mañana personal de Defensa Civil y empleados municipales trabajaban intensamente tratando de reconstituir los servicios públicos, al amparo de la interrupción de las intensas lluvias.

"La parte sur tampoco pudo escapar a este temporal", señaló Castro, indicando que en las zonas de Campo Quijano y Rosario de Lerma a la par de caer mucha agua, correr vientos huracanados, hubo intensas granizadas, que seguramente provocaron daños en cultivos de esa zona y de la época". "Allí -agregó el director de Defensa Civil- no hubo que lamentar víctimas ni daños materiales, aunque se está efectuando un relevamiento en todas las zonas afectadas".

En tanto, en la capital salteña se registraron lluvias que no provocaron daños pero sí trajeron alivios para la población luego de varias jornadas agobiantes y de intenso calor con marcas superiores a los 30 grados.

Aún hay familias que siguen en los centros de evacuados.

Imágenes del desastre en el pueblito salteño por el terrible alud.

Operativos de Emergencia

Los Ejércitos de Argentina y Bolivia llevan a cabo en la provincia argentina de Salta el primer ejercicio combinado de su historia, que consiste en planificar operaciones para brindar apoyo a la comunidad ante un caso de emergencia.

Las maniobras, que se iniciaron ayer, lunes, y culminarán el próximo viernes, tienen por objetivo que las fuerzas enfrenten en forma conjunta desastres como inundaciones, incendios, huracanes, epidemias o terremotos.

Las operaciones militares se desarrollan en la ciudad de Salta, situada 1.600 kilómetros al norte de Buenos Aires y próxima a la zona fronteriza con Bolivia, y cuenta con la participación de integrantes de la Brigada Mecanizada V del Ejército argentino y de la División de Monte III del boliviano.

Durante el desarrollo del ejercicio se planifican acciones de evacuación de grandes zonas urbanas, instalación de sitios para atención de evacuados, búsqueda de personas aisladas.

"En una de las etapas se trabaja sobre la hipótesis de una inundación en una localidad boliviana y otra argentina que están próximas a la frontera, lo que requiere que las fuerzas de ambos países trabajen unidas".

Dos mil Usuarios Siguen sin luz

ROSARIO, 24 Unos dos mil usuarios de las zonas sudoeste y noroeste de Rosario continuaban hoy sin luz, a más de 48 horas de la fuerte tormenta que se registró sobre esta ciudad y su zona, con ráfagas superiores a 100 kilómetros, según informó la Empresa Provincial de la Energía (EPE).

La empresa destacó que superados los inconvenientes por la caída de cables de media tensión, de los 380 de baja tensión se repararon 280, aguardándose que durante la jornada de hoy queden normalizados los otros cien.

Los mayores inconvenientes causados por los fuertes vientos que caracterizaron el meteoro fueron la caída de 171 árboles en el radio urbano y de casi 400 líneas eléctricas de media y baja tensión.

En ese sentido, la Junta de Defensa Civil, con la que colabora la Central de Operaciones de Emergencias, señaló que se atendió el 70 por ciento de los reclamos, y que en el resto del día podrían quedar superados los inconvenientes aún existentes.

Francisco Mensi, titular de Defensa Civil, explicó que en la tarea de remover y retirar árboles y otros elementos de las calles trabajan unas 250 personas distribuidas en cuadrillas, que cuentan con cuatro hidroelevadores.

Finalmente indicó que durante el resto de la semana continuará el trabajo ya iniciado de recorte y recolección de ramas y troncos de árboles, 28 de los cuales cayeron sobre techos de viviendas y tapiales.

Arrestan a Siete Jóvenes por la Presunta Violación de dos Hermanas; una Internada

SALTA.-Siete sujetos jóvenes fueron detenidos acusados de haber participado junto a otros cuatro amigos en la presunta violación de dos hermanas, una de ellas de 17 años y la otra de 14. Voceros judiciales indicaron que la joven de 17 años debió ser internada en la sala de terapia intensiva de un sanatorio privado debido a la gravedad de sus lesiones.

La supuesta violación se registró en la madrugada del viernes pasado, pero recién ayer fue conocida por la **Brigada de Investigaciones**, tras la denuncia de los padres de las menores. Según los familiares de las víctimas y amigos de los supuestos atacantes que en su mayoría son menores de edad, los detenidos están acusados de violar a las dos hermanas.

De acuerdo a los testimonios recogidos por la policía, los investigadores analizan si el ataque habría tenido lugar en el interior de un departamento del barrio **Bancario**, donde se desarrollaba una fiesta de adolescentes. Las chicas no contaron nada a sus padres y recién el viernes a la tarde llevaron a la menor de 17 años al sanatorio, ante las evidentes lesiones que presentaba.

Los familiares de las chicas y allegados a los supuestos atacantes coincidieron en que todo se desarrolló en el interior de un departamento del barrio Bancario, propiedad de los padres de las jóvenes.

Ese departamento se hallaba vacío desde hace una semana, porque la familia se había mudado y, según los vecinos, esa circunstancia era aprovechada por las menores, quienes invitaban a sus amigos a reunirse en ese lugar.

Los jóvenes detenidos, cuyas identidades se reservan por razones legales, se encuentran alojados en la Seccional Primera a disposición del juez **Esteban Dubois** y de la jueza de Menores **Lucrecia Palavecino**, sin que se pudieran conocer otros detalles del macabro episodio.

SUNSET: DENUNCIAN AMENAZAS

La Realizaron los Familiares de Gonzalo Fabregad; Asesinado en la Disco; Intimidan con Matar a la Hija

Los familiares de **Gonzalo Fabregad**, asesinado en la disco **Sunset** de **Olivos** en 1997, recibieron reiteradas y cobardes amenazas telefónicas en las que les aseguraron que, de seguir cuestionando la medida de excarcelar a quien ultimó a su hijo, matarán a **"la única hija que les queda"**, de 16 años. La preocupante resolución tomada por la **Justicia de San Isidro** llevó a la familia a interponer todos los recursos posibles para impedir la liberación del homicida condenado a 15 años y que sólo cumplió 3 en prisión. El letrado de los **Fabregad** aseguró que aún hay esperanzas de evitar la salida a la calle del criminal.

El abogado **Claudio Alfonsín** señaló que los **Fabregad** recibieron una comunicación telefónica en la que una persona, en tono amenazante, les recomendó **"que lo pensaran bien, porque todavía les queda una hija"**. El hombre que habló hacía referencia a los reclamos que los padres de **Gonzalo** vienen realizando debido a la medida adoptada por la la **Sala I** de la **Cámara de Apelaciones de San Isidro**, que concedió la excarcelación **Gabriel Maciel**, condenado a 15 años de prisión por el homicidio. **Gonzalo Fabregad** fue asesinado de un tiro en el abdomen el 5 de julio de 1997 en un baile estudiantil, luego de una pelea con **Maciel**, quien había molestado a su novia y a su hermana cuando las chicas bailaban junto a él. La hermana de **Gonzalo**, que en aquel tiempo tenía 14 años, es a quien ahora señaló la voz anónima como probable víctima.

Tras esa pelea, **Maciel** asesinó a **Gonzalo** con un arma entregada por un amigo también condenado, **Sebastián Bougusiano**. **Maciel**, de 20 años, fue condenado a 15 años de prisión como autor material del asesinato. Pero la misma sala que lo había condenado, integrada por los magistrados **Juan Carlos Fugaretta**, **Fernando Maroto** y **Roberto Borserini**, fue la que le concedió hace días la excarcelación porque cumplió en prisión más de 3 años sin pena firme, ya que su sentencia condenatoria espera todavía ser confirmada en **Casación Penal**.

Alfonsín recordó que **Maciel "todavía está preso, porque aún no juntó los 50 mil pesos que le exigen como fianza"**. El abogado se entrevistó ayer con el procurador general de la provincia de **Buenos Aires**, **Eduardo Matías de la Cruz**, quien según **Alfonsín** prometió comunicarse con el fiscal general de **San Isidro**, **Julio Novo**, para pedirle que ponga todos los recursos a su alcance para evitar esa excarcelación. **De la Cruz** le dijo, según el letrado de los **Fabregad**, que **"va a llevar el asunto, de ser necesario, a la Suprema Corte de Justicia provincial"**. **Alfonsín** sostiene que aún cuenta con dos recursos legales para evitar la libertad condicional de **Maciel**.

Una es solicitar la derogación de la ley 24.390, conocida como **"Ley del dos por uno"**, sobre la que el ministro de **Justicia** bonaerense **Jorge Casanovas** había dicho que es la que posibilita las medidas **"irresponsables"** como la que tomó la **Sala I de la Cámara de Apelaciones de San Isidro**. La otra es que **"la sala I no había dado vista de la excarcelación a la fiscalía de San Isidro, representada por el acusador del ministerio público, Julio Novo, lo cual permite interponer un recurso de nulidad de la medida"**, dijo **Alfonsín**.

Casanovas: "Festival de Libertades"

Criticó el ministro de Justicia bonaerense, **Jorge Casanovas**, **"el festival de libertades"** que llevan a cabo algunos jueces al conceder excarcelaciones, y advirtió que en la provincia **"habría que poner en libertad a siete mil u ocho mil presos"** de continuar esta tendencia.

Casanovas se preguntó **"qué será la provincia con esos siete mil presos en la calle"**, y remarcó que una cantidad similar de delincuentes es la que fue apresada en lo que va del año en todo el ámbito provincial.

El titular de la cartera de Justicia subrayó **"el esfuerzo que están haciendo el gobernador Carlos Ruckauf, sus ministros, la Policía, jueces y fiscales para 'sacar de circulación' a los siete mil delincuentes que metimos presos este año"**.

El ministro se expresó de este modo al consultársele sobre el caso de **Gabriel Maciel**, detenido por el crimen del joven en la discoteca Sunset, de la localidad de Olivos, el 5 de julio de 1997.

Maciel fue condenado el año pasado a 15 años de cárcel, pero como lleva tres años preso sin condena firme, la **Cámara de Apelaciones de San Isidro** le concedió la excarcelación bajo una fianza de **50 mil pesos**. La libertad de Maciel no se concretó aún, porque el joven no reunió la suma estipulada como fianza.

SALVAJE CRIMEN EN MORENO

Varios individuos asesinaron de un disparo de escopeta a un muchacho de 22 años, al que atacaron en la vía pública, en un caso registrado en la localidad bonaerense de **Moreno**. La policía busca a los criminales y además trata de averiguar los móviles del episodio.

Los voceros manifestaron que el hecho se produjo en la madrugada de ayer, cuando fue hallado herido de suma gravedad un joven de 22 años, identificado oficialmente como **Adrián Vivía**, que yacía ensangrentado en el cruce de **Darwin** y **Paraguay** del citado distrito, al oeste del **Gran Buenos Aires**.

Trascendió que la víctima tuvo que ser llevada de urgencia a una sala de primeros auxilios de dicha zona. Sin embargo el infortunado joven murió minutos como consecuencia de sus serias lesiones, determinándose que presentaba un certero impacto de escopeta en el hemitórax derecho, el cual le fue efectuado a escasa distancia.

Funcionarios de la **Dirección Departamental** de **Investigaciones** de **Mercedes** trabajaron ayer para averiguar los móviles del suceso, que tiene confusos ribetes, aunque los guardianes del orden consideran que la víctima habría sido agredida por un grupo de hombres, ignorándose hasta el momento los móviles del homicidio. Los acusados se hallarían escondido en el vecindario, según presumen los servidores públicos.

En la causa tomó intervención el doctor **Pablo Merola**, fiscal de la **Unidad Funcional Nº 6** del departamento judicial de **Mercedes**.

LO ULTIMAN TRAS UNA REYERTA

En la localidad bonaerense de **Tigre**, un joven de 22 años fue ultimado de sendos balazos como epílogo de una reyerta que se generó entre dos grupos de individuos. El muchacho resultó asesinado por cuatro sujetos, los que se dieron a la fuga.

Trascendió que la infortunada víctima fue identificada como **Darío Acosta**, de 22 años, que vivía en la villa **Los Tábanos**, de **Tigre**, y que pereció mientras era asistido por los médicos de un nosocomio de la zona. Los informantes narraron que este ilícito se registró a las 6.30 de ayer, cuando se originó un altercado callejero entre dos grupos en la esquina de **José Hernández** y **Santa María**, al norte del **Gran Buenos Aires**.

Repentinamente uno de los acusados extrajo de entre sus ropas un pistolón y efectuó al menos dos disparos, que alcanzaron en la región torácica a la víctima. La confusión fue aprovechada por los asesinos para huir a la carrera y esconderse en las calles del vecindario. Los voceros expresaron que al momento del hecho **Acosta** estaba acompañado por un hermano y un amigo, que afortunadamente salieron ilesos.

Funcionarios de la **Dirección Departamental** de **Investigaciones** de **San Isidro** buscaban anoche al autor material del homicidio, que ya ha sido identificado por los guardianes del orden, presumiéndose que este delincuente se encontraría escondido en el distrito.

Intervino en dicha causa el doctor **John Broyard**, fiscal de la **Unidad Funcional Nº 1** del departamento judicial de **Tigre**.

Capturan a Homosexual por Homicidio

Al cabo de más de 4 años de pacientes investigaciones, las autoridades capturaron ayer a un homosexual de 46 años que asesinó a puñaladas a su pareja, un joven de 23, en un feroz suceso acontecido en la localidad bonaerense de **Quilmes**. El criminal actuó por despecho, tras enterarse que su novio tenía otro amor.

El acusado, de 46 años y conocido con el alias de **"El Indio"**, pudo ser arrestado en la mañana de la víspera por funcionarios de la **División Homicidios** de la policía provincial, que concretaron un allanamiento en un inmueble situado en la esquina de **Carlos Pellegrini** y **Chile**, en el sector sur del **Gran Buenos Aires**.

Trascendió que el individuo era buscado intensamente por los pesquisas a raíz del feroz crimen de un muchacho de 23 años, perpetrado el 13 de junio de 1996. Ese día los guardianes del orden hallaron el cadáver de la víctima en **Güemes** y **Tucumán** del barrio **La Cañada**, determinándose que presentaba múltiples puntazos en distintas partes del cuerpo, que le habían provocado en deceso casi en el acto.

Primeramente se creyó que el joven había sido agredido por oponerse a ser asaltado en la vía pública, aunque luego se comprobó, en base de los testimonios de los vecinos de la zona, que el hombre tenía inclinaciones homosexuales y a partir de entonces los servidores públicos empezaron a recoger datos sobre las amistades del occiso.

De esa manera se identificó al criminal, que mató al muchacho a modo de venganza, luego de enterarse que lo engañaba con otra pareja.

Hampón Abatido en Tiroteo

Un delincuente murió y otros dos, adolescentes, fueron detenidos luego de que intentaron asaltar anoche una casa en la localidad de **González Catán**, al oeste del conurbano bonaerense, y se tirotearon con policías.

El hecho ocurrió pasadas las 19 en **Toay y Apipeguy**, de González Catán, a metros de la terminal de colectivos de la línea 180, que une la localidad de San Alberto con Primera Junta, en el barrio porteño de Caballito.

Fuentes de la Delegación de Investigaciones de La Matanza informaron que el hombre muerto, de quien no fue suministrada su identidad, había salido en la antevíspera de la cárcel, luego de purgar una condena por **"resistencia a la autoridad y abuso de armas"**.

Los tres asaltantes entraron a robar en una casa ubicada en **Toay al 6000**, de González Catán.

Al salir, los delincuentes fueron sorprendidos por agentes de la comisaría de González Catán, que llegaron al lugar alertados por los vecinos. En ese momento, se registró un enfrentamiento, en el que murió uno de los ladrones. En tanto, los otros dos asaltantes, de unos 15 años, lograron escapar, pero luego fueron detenidos a las pocas cuadras. La policía secuestró un revólver calibre 22 largo y dinero que habían robado de la casa.

GOLFO PERSICO: TROPAS YANQUIS EN ALERTA MAXIMA

WASHINGTON (EFE y AFP).– Varias unidades de las fuerzas estadounidenses en **Turquía, Bahrein y Qatar** han sido puestas en estado de alerta máxima ante amenazas de posibles ataques terroristas en la región del golfo Pérsico, revelaron ayer fuentes del Pentágono, que aseguraron que esas amenazas también afectan a civiles en la región.

"Algunas de nuestras fuerzas en el golfo han sido puestas en un estado de alerta máxima en respuesta a amenazas específicas", manifestó una fuente del Departamento de Defensa de los Estados Unidos, que pidió el anonimato.

Precisó que esta puesta en alerta especial se produjo durante el fin de semana, pero se negó a precisar los lugares y las razones que llevaron a esta decisión.

Otra fuente del Pentágono explicó que se trata del nivel de alerta **"Delta"**, el máximo que se aplica a las fuerzas militares, y declinó dar mayores detalles.

Un tercer funcionario, que también pidió que no se lo identificara, indicó que se trata de una medida de precaución. **"Se debió a que se recibieron amenazas específicas contra las fuerzas estadounidenses en esa región de fuentes cuya credibilidad se desconoce"**, sostuvo.

Según el canal de televisión **CNN**, el alto grado de alerta concierne a tropas estacionadas en Bahrein, en Qatar y en la base de Incirlik en Turquía, y fue decidido en razón de **"amenazas terroristas"** que podrían tener relación con el islamista **Usama Bin Laden**, cuya captura internacional es reclamada por los Estados Unidos por atentados en 1998 contra embajadas de ese país en Africa.

Sin embargo, el vocero del Pentágono, **Kenneth Bacon**, no hizo comentarios sobre esta alerta.

La medida fue tomada después del supuesto atentado suicida sufrido por el destructor **"USS Cole"** el pasado 12 de octubre en el puerto suryemení de Aden. Ese atentado **se cobró la vida de 17 marinos y 30 más resultaron heridos**.

Volviendo a Bin Laden, quien está refugiado en Afganistán desde 1996, es un multimillonario de origen yemenita y despojado de su nacionalidad saudita.

La prensa norteamericana lo considera el principal sospechoso en la explosión del "USS Cole", aún cuando los talibanes excluyeron su implicación en ese atentado.

Más de 20.000 militares estadounidenses están en la zona del golfo.

Conmoción en Perú por Regreso de Montesinos

FUJIMORI QUIERE AMNISTIARLO; RENUNCIO UN VICE

LIMA (Reuters).- El primer vicepresidente de Perú, **Francisco Tudela**, renunció ayer en rechazo a una ley de amnistía impulsada por el gobierno que beneficiaría al ex asesor presidencial **Vladimiro Montesinos**, quien retornó al país en horas de la madrugada, hecho que generó diversas manifestaciones de protesta por parte de miles de ciudadanos peruanos.

Tudela vinculó el regreso de Montesinos con la propuesta que presentó el gobierno a la oposición el domingo por la noche, como condición previa a las elecciones del próximo año, ampliando leyes de amnistía que beneficiarían a militares acusados de violar derechos humanos o relacionados a casos del narcotráfico.

"**Es nefasta la inclusión, por parte del gobierno, de una condición sin cuyo cumplimiento el proceso electoral terminaría detenido o en suspenso**", dijo Tudela al presidente **Alberto Fujimori** en su carta de renuncia.

En Washington, el gobierno de Estados Unidos manifestó su preocupación por el retorno a Perú de Montesinos y advirtió que un golpe militar dejaría aislado al país andino.

Tras la dimisión de Tudela, el presidente sostuvo varias reuniones privadas en el Palacio de Gobierno. Primero se reunió con su consejo de ministros; después con los tres jefes de las fuerzas armadas y finalmente con la jefa del Congreso. Luego salió del palacio en forma intempestiva acompañado por el primer ministro y los titulares de Defensa e Interior bajo fuerte resguardo policial.

Fujimori, vestido con pantalón vaquero y chaqueta, se dirigió a la Primera División de Fuerzas Especiales del Ejército, cerca a la sede de los servicios secretos de Perú. En tanto, el segundo vicepresidente de Perú, **Ricardo Márquez,** evaluaba anoche su renuncia.

Tudela fue canciller durante el primer gobierno de Fujimori (1990-1995) y avanzó en parte de las negociaciones que llevaron a la firma de paz en 1998 entre Perú y Ecuador.

Montesinos, un ex capitán expulsado del Ejército por vender información secreta de Estado, ha sido acusado de dirigir durante 10 años acciones de escuadrones de muerte, torturas, espionaje telefónico y hostigamiento desde los servicios secretos de Perú.

El ex asesor, quien llegó en la madrugada del lunes a una base área militar de la costa peruana en un jet privado tras un mes de exilio en Panamá, ha sido además vinculado con el narcotráfico, pues fue abogado de grandes capos de la droga.

"**No puedo dejar de ver una trágica vinculación entre ambos eventos. Una relación con la llegada del doctor Montesinos, quien ofendió a la conciencia moral del Perú, provocando el acortamiento del mandato presidencial**", agregó Tudela.

Los peruanos despertaron impactados con el retorno de Montesinos. Miles de manifestantes salieron a gritar lemas contra el gobierno y quemaron neumáticos en las calles, y algunos hasta se enfrentaron con más de 50 policías antimotines.

Clamor Popular

El contenido del cartel resume la opinión de la mayoría de los peruanos sobre Montesinos, cuyo regreso a Perú generó gran tensión.

Burla

Al pintar la palabra "Barak" en el lomo del burro, los palestinos dejaron en claro su punto de vista sobre Israel y su premier.

BARAK QUIERE FORTALECERSE

JERUSALEN y **RAMALLAH** (DPA).- El primer ministro de Israel, **Ehud Barak**, sigue con sus esfuerzos para formar un "**gobierno de emergencia nacional**", mientras continúan los enfrentamientos en los territorios palestinos ocupados.

Barak se reunió ayer con el líder de la oposición y presidente del bloque conservador Likud, **Ariel Sharon**, para discutir la formación de un nuevo gobierno. La reunión, que marcó el inicio de las negociaciones "oficiales" para formar una coalición, terminó sin resultados, debido a que Likud rechazó un documento del bloque Una Israel, que debería haber servido como base para la alianza.

La formación de un gobierno de emergencia nacional se da en respuesta a la crisis surgida en las relaciones entre Israel y los palestinos tras los sangrientos enfrentamientos registrados en las últimas semanas en los territorios palestinos.

En tanto, continuaban ayer en los territorios autónomos fuertes enfrentamientos y un diario palestino publicó instrucciones para manifestaciones y marchas que se llevarán a cabo hoy.

Por otra parte, tanques israelíes abrieron fuego contra un edificio en las afueras del pueblo palestino de **Beit Yalla**, luego de que palestinos dispararan en los últimos días reiteradamente contra Gilo, localidad cercana a Jerusalén. Beit Yalla está bajo control palestino y limita con la ciudad autónoma de **Belén**.

En **Hebrón** y Ramallah hubo intercambios de disparos entre soldados israelíes y activistas palestinos armados. No se informó si hubo víctimas, pero ocho palestinos resultaron heridos en un choque anterior en Hebrón.

Mientras tanto, en las afueras de Belén se registraron fuertes enfrentamientos con decenas de heridos. Asimismo, dos palestinos murieron ayer como consecuencia de las heridas producidas durante los enfrentamientos registrados en **Nablus** la semana pasada.

Casi una semana después de que volviera a abrir el aeropuerto palestino de Gaza -siguiendo el acuerdo alcanzado en la cumbre de emergencia que se celebró en la localidad egipcia de Sharm el Sheij-, Israel volvió a cerrarlo.

CRUENTO MOTIN EN BRASIL

SAN PABLO (ANSA).- **Tres reclusos murieron incinerados** en la cárcel de Itapetininga, a 165 kilómetros de San Pablo, tras una rebelión que terminó anoche después de 12 horas de tensión. Alrededor de 500 detenidos en ese penal tomaron a 14 guardias como rehenes, **quemaron vivos a tres reclusos** y destruyeron buena parte del establecimiento carcelario durante el violento motín que fue controlado por la Tropa de Choque de la Policía Militar (PM).

Otra rebelión, iniciada el domingo, en la cárcel Nelson Hungría también terminó ayer cuando los 66 rehenes (entre ellos 17 niños) retenidos por los amotinados durante el horario de visitas fueron liberados.

ETA es Mala Palabra en España

MADRID (AFP).- Miles de españoles se manifestaron ayer en toda España para mostrar su repulsa a la violencia de la organización terrorista e independentista vasca **ETA**, que el domingo perpetró su decimosexto asesinato en lo que va del año. Miles de personas se concentraron en horas del mediodía ante los ayuntamientos e instituciones de todo el país, convocados por organizaciones políticas, sociales y sindicales, para protestar contra ETA.

Entre todas estas manifestaciones destaca la llevada a cabo por varios miles de ciudadanos en Vitoria (País Vasco, norte), donde el domingo Eta asesinó al funcionario de prisiones **Máximo Casado Carreras** con una bomba-lapa adosada a los bajos de su coche.

En esta concentración vitoriana, sólo estuvieron presentes responsables políticos regionales, ya que el jefe del Gobierno español, **José María Aznar**, se encuentra de viaje en Irán.

Por la tarde se llevaron a cabo más manifestaciones de protesta por el asesinato de **Máximo Casado**, cuya capilla ardiente, que se encuentra instalada en la subdelegación del Gobierno de Vitoria, ha sido visitada por una incesante cola de responsables políticos y sindicales, así como por simples ciudadanos.

Aimar será titular ante la "U", ya que por la expulsión no estará con Unión.

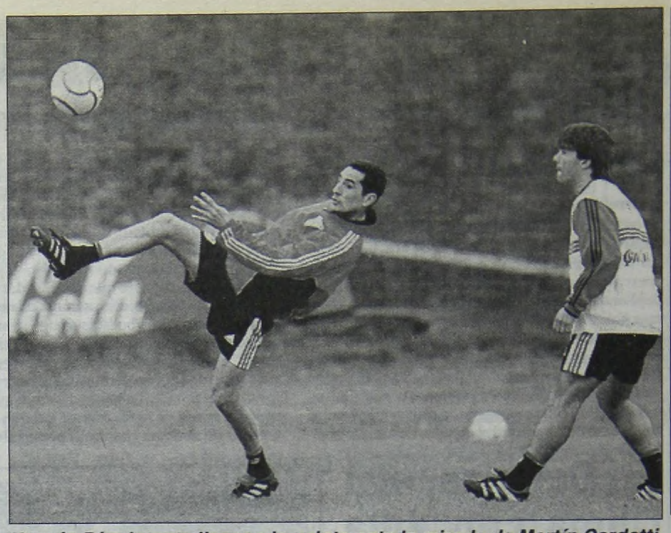

Hernán Díaz intenta llegar a la pelota ante la mirada de Martín Cardetti.

El día Después Tuvo un Sabor Amargo

HUSAIN EXPLICO SU EXPULSION Y LA DECISION DE HACER JUGAR HOY A AIMAR GENERO FASTIDIO ENTRE LOS DIRIGENTES

Américo Gallego quiere patear lejos los rumores de crisis. El técnico sigue apostando al Apertura y no descuida la Mercosur.

El día después fue el esperado. Rostros de preocupación, gestos adustos y algunos jugadores, los de más experiencia, tratando de aportar sus vivencias para que puedan superar este momento. Más allá del resultado, la preocupación lógica pasaba por las expulsiones. **Américo Rubén Gallego** está intranquilo por esas reacciones desmedidas. No poder contar con **Pablo Aimar** y **Claudio Husaín** suma una cuota de incertidumbre en tiempos que no son los mejores para los "millonarios". Y justamente, por las sanciones que recibirán ambos futbolistas, motivó que el técnico los haya incluido en el equipo que esta noche jugará por la Copa Mercosur. Esta decisión, a la vez, generó fastidio en la dirigencia: **no fueron pocos los que expresaron que hubiese sido un buen momento para que Aimar se tomara un descanso**. Por dos motivos, uno físico (recuperarse de la lesión en el tobillo), y el otro mental (ayudarlo a que descanse en ese aspecto). Pero la determinación traería aparejada una penitencia. El "payasito" tenía su pasaje para viajar a Río Cuarto el domingo por la noche, pero el entrenador le dijo que se quedara. Hay quienes dicen que lo hizo porque no era bueno que viaje tanto, otros, que es una manera de hacerle notar que se equivocó ante Argentinos...

Durante la práctica de ayer Américo Gallego se mostró serio pero a la vez distendido y participó con el grupo inclusive en jugadas, por ejemplo ejecutando tiros a los arcos.

Ahora bien, ¿qué piensan los protagonistas acerca de lo ocurrido con las expulsiones? Uno de los perjudicados directos, "El turco" **Husaín**, insiste en que no debieron mostrarle la tarjeta roja. Defendió su postura explicando como ocurrieron los hechos. Esto es lo que dijo: **"Traté de buscarle una explicación a lo que me ocurrió pero no lo encontré porque me pareció injusto, no le falté el respeto en ningún momento a Ruscio ni hice nada para que me expulse. Estoy muy mal, me siento muy importante por lo que hizo el árbitro, me parece que se descontroló un poco en esa jugada ya que amonestó a dos compañeros más. Lo que puedo contar es que sólo le dije que se había equivocado porque a Aimar le pegaban mucho y él no hacía nada para protegerlo".**

Hernán Díaz también habló del tema: **"Lo de Aimar es difícil de analizar. Creo que a un jugador que por partido le pegan unas 70 patadas y cuando él pega dos se tiene que ir, suena bastante injusto, pero son las reglas de este juego. Con esto no quiero justificar la reacción que tuvo, para nada, él mismo se debe sentir mal; cuando te echan de la cancha no es muy lindo."**

El "Príncipe" Visitó al Plantel

Según sus propias palabras, pasó por el club para charlar con algunos jugadores, pero lo cierto es que en tiempos de crisis, como los que está viviendo **River**, la aparición en los pasillos del **Monumental** de un símbolo como **Enzo Francescoli** es importante y significativa.

"Por ahora no pienso trabajar como manager, no está dentro de mis metas. Además, habría que pensar, hablar con la familia, ver lo que quiero. Es que mi imagen en el club continúa siendo fuerte, sobre todo con la gente, y el estar involucrado en un puesto implicaría un cambio muy radical en todo."

Sobre su charla con el plantel dijo: **"A los muchachos los encontré bien, más allá de tener conciencia de que están lejos de la punta del campeonato. De todas formas, saben que las cosas aún no están definidas porque hay muchos puntos por delante. El fútbol tiene estas cosas, buenos y malos momentos, pero hay que afrontarlos".**

"¿Si Boca está sólido? Y, ganar te da confianza, lo que veo extraño es que faltando tanto para el final se da casi por seguro que hay un vencedor. Es cierto que actualmente Boca tiene mayor seguridad que la que puede tener River, pero no se debe hablar antes de tiempo. Ellos tienen que ir a Japón y ese viaje es muy agotador."

"El entrenador debe mostrar tranquilidad, es cierto, pero eso no es fácil de conseguir. Los otros días le pasó a Aimar, que debe aguantar la presión de una marca, de lo que le piden como jugador... lo golpean mucho y llega un día que reventás. De los errores se aprende."

"Las banderas son injustas. Si hay una persona que demostró que no es miedoso es Gallego. Pero, bueno, eso existe, hay gente a la cual le gusta lo que uno hace y otra a la que no. Todo el mundo tiene derecho a expresarse. No todos tienen buena memoria y deberían tenerla los hinchas y los periodistas".

Hernán Dice que Entre Ellos Está Todo Bien

Algunas reacciones públicas de **Américo Gallego** hacia sus dirigidos no dejan de sorprender. Gestos ampulosos, insultos previos a partidos decisivos (como sucedió en la semana anterior al Superclásico), en fin, cosas que no resultan comunes en el fútbol. La pregunta, entonces, es: ¿está tranquilo para conducir el grupo? Una voz autorizada para evaluarlo es el hombre con más experiencia dentro del plantel: **Hernán Díaz**. El jugador dijo: **"Creo que como entrenador tiene que estarlo, porque es quien piensa y decide. Yo no noto nada extraño, lo que pasa es que no vamos primeros y el puntero es Boca, eso no te pone nervioso pero no es lo mismo. ¿Que no parece normal lo que pasó después del partido con Chacarita? Sí, es normal. Me acuerdo cuando me preguntaban si era normal que me peleara con Astrada en un entrenamiento, el que no venía seguido a River decía que estábamos peleados, y sin embargo somos grandes amigos. Es normal que ocurran determinadas cosas. Si fuese por un insulto o una palabra de más yo estaría peleado con todos mis compañeros** (se ríe)**".**

Noticias EN ASCENSO

SAMID PIDE AYUDA

A Socios y Simpatizantes de Morón Para Zafar del mal Momento

El presidente de **Morón, Alberto Samid**, salió públicamente a pedir ayuda a socios y simpatizantes del "Gallo" debido a la grave crisis institucional que hoy tiene en vilo a los hinchas, ya que los jugadores amenazaron con no presentarse a jugar el sábado contra **Tristán Suárez** si es que los dirigentes no les acercan, como mínimo, un sueldo entero. **Samid** dejó entrever además que, por supuestos problemas políticos personales, el Banco Provincia le habría negado un crédito que finalmente le hubiera servido para contemplar el pedido de los futbolistas y sanear otras partes del pasivo. También reconoció que mantiene conversaciones con ex directivos del club, quienes, según lo que averiguamos, solamente colaborarían si algunos de los integrantes de la Comisión Directiva actual dan un paso al costado. Recordemos que a los jugadores las autoridades les adeudan, en algunos casos, hasta nueve meses de haberes. Es importante aclarar que se confirmó judicialmente que **Morón** tiene embargadas la totalidad de las recaudaciones que atesore desde aquí a fin de año.

Por algún lado tenía que estallar. La situación que hoy atraviesa Morón es muy delicada y, bajo la amenaza de los futbolistas de no viajar a Ezeiza el próximo sábado para medirse con Tristán Suárez, el "Turco" **Samid** salió a buscar oxígeno.

Formuló declaraciones al programa "94 Sports", de FM En Tránsito, diciendo que **"precisamos la ayuda de todos los que quieren a Morón. A partir de mañana** (por hoy) **personalmente estaré en la sede y atenderé todas las inquietudes de los que se plieguen a esta iniciativa. Están casi abrochados dos auspiciantes y en los días venideros finiquitaremos todo si Dios lo dispone"**, afirmó **Samid**, en una actitud poco frecuente en este tipo de circunstancias institucionales.

Samid agregó que **"quienes me acompañan no están en condiciones de ayudar con dinero. Dirigentes, hinchas y socios, entre todos podemos sacar el club a flote. Existió la posibilidad de un crédito en el Banco Provincia, pero no pudo ser por algunos problemitas personales"**, manifestó el "Turco".

Mientras tanto, el plantel entrena normalmente porque confía en una salida. ¿Hará falta un mentalista para que la plata aparezca...?

En Defensa, mal Clima con Villa

La derrota frente a **Platense** trajo mucho malestar por Florencio Varela. Los dirigentes de **Defensa y Justicia** se juntaron ayer, en la habitual reunión de los días lunes, para analizar entre otros temas la continuidad de **Ricardo Villa** al frente del plantel. Sobre el filo de la medianoche seguían sesionando, aunque la intención de la mayoría es conversar con el técnico y no tomar ninguna decisión drástica salvo que Villa decida dar un paso al costado. Fue bastante sugestiva la charla que mantuvieron el sábado en la platea, el presidente **José Lemme**, el vice **Rodolfo Guerrero** y **Jorge Burruchaga**, quien se acercó hasta Vicente López a presenciar el partido. Lógicamente que el encuentro no le cayó nada bien al actual entrenador de Defensa.

Lo cierto es que en caso de continuar Villa, rodarán algunas cabezas, sobre todo en la mitad de la cancha. Es un hecho los regresos de **Sergio Rondina** y **Mariano De la Fuente** para enfrentar a Banfield y no se descartan otras variantes, dado el pobre rendimiento del equipo ante los "calamares".

LA GRAN FIESTA DE ESPAÑOL

Yo, Deportivo Español. Bajo este lema directivos, socios y allegados a la institución que nuclea a los residentes españoles en nuestro país celebraron el domingo pasado su 44º aniversario con un almuerzo donde asistieron más de 1.000 personas y que se llevó a cabo en el amplio gimnasio que el club tiene dentro de su ciudad deportiva.

El acontecimiento, que estuvo presidido por **Daniel Calzón**, número uno de la entidad, contó con varios conjuntos que, vestidos a la usanza de distintas regiones de **España**, amenizaron la jornada con sus cantos y sus danzas. **Calzón**, recordando los difíciles momentos por los que atravesaron poco tiempo atrás-que aún no fueron superados plenamente-, agradeció a quienes, de una manera u otra manera, estuvieron al lado de su club.

En la actualidad cuentan con 1.800 socios y la meta de sus actuales directivos es elevar esa cifra que les permitirá afrontar el futuro inmediato desde una mejor perspectiva económica. **Deportivo Español Vive** era una frase que cerraba la gacetilla entregada a los invitados. **Sólo resta decir que así sea**.

UN GRAN REGALO DE

crónica

AHORA PARA LOS HINCHAS DE PLATENSE Y TIGRE.

Completando los datos del cupón adjunto podrá participar en el sorteo de una camiseta de Platense y una de Tigre, autografiada por los integrantes de los planteles y entregada por el jugador que usted elija.

Remita el cupón (*no se aceptan fotocopias*) a Av. Juan de Garay 140, Capital Federal (CP 1063), o entréguelo en mesa de entradas de 9 a 21 horas y el viernes 3 de Noviembre se efectuará el sorteo que premiará a un "calamar" y a un "tigrense". No olvide mencionar cuál es la camiseta que desea y quién quiere que se la entregue... y suerte. El partido se disputará el 4 de Noviembre.

Apellido y Nombre: .....

CI - LE - LC - DNI: .....

Domicilio: .....

Teléfono: ..... Localidad: .....

Soy hincha de: .....

Quiero que me la entregue: .....

Cambaceres con Talleres

Esta tarde se completará la duodécima fecha del campeonato de Primera "B" con el partido que sostendrán **Cambaceres** y **Talleres**. Los de Ensenada, que suman 18 puntos y se encuentran a ocho del líder, Sarmiento, harán de locales en la cancha de Brown de Adrogué al tener la suya suspendida. En el equipo de Remedios de Escalada (14 unidades), Pablo Armesto ingresará por el suspendido Diego Ortiz.

LOS PROTAGONISTAS

CAMBACERES: César González; Cataldo, Silvio Sosa, Marcelo Chiappetta y Amadeo Carrizo; Licht, Lulkin, Juan Molina y Moleiro; Casado y Maximiliano Benítez. **DT**: Eduardo Borgarelli.

TALLERES: Adrián Fernández; Billordo, Villagarcía y Oviedo; Soria, Hugo Donato, Villamayor, Spraggón y Miguel Benítez; Armesto y Solchaga. **DT**: Julio Olarticoechea.

Arbitro: Luis Garibotti. **Cancha**: Brown de Adrogué (local Cambaceres). **Hora de inicio**: 16.

ESTOS SON TODOS BOLETOS

PRIMERA "B" NACIONAL

Zona Metropolitana - Novena fecha

Partido	Generales	Plateas
Chicago-Quilmes	2.916	115
Ferro-Arsenal	1.143	80
Estudiantes-Tigre	1.001	12
Banfield-All Boys	954	43
Platense-Defensa	658	12
El Porvenir-San Miguel	450	31
Totales	**7.122**	**293**

Zona Interior - Duodécima fecha

Partido	Generales	Plateas
Villa Mitre-Olimpo	7.334	158
San Martín (M)-Godoy Cruz	3.623	627
Instituto-J. Antoniana	3.504	692
At. Tucumán-Racing (C)	2.860	157
I. Rivadavia-Gimnasia (CU)	1.909	219
Cipolletti-At. Rafaela	829	60
Gimnasia (J)-San Martín (SJ)	390	62
Alte. Brown (A)-San Martín (T)	267	43
Totales	**20.716**	**2.018**

PRIMERA "B"

Duodécima fecha

Partido	Generales	Plateas
Temperley-Español	876	103
Alte. Brown-Dep. Merlo	859	56
Morón-Flandria	554	102
Def. de Belgrano-Sarmiento	446	-
San Telmo-Brown (A)	270	17
Berazategui-Colegiales	196	22
Atlanta-T. Suárez	160	115
Armenio-Arg. de Quilmes	144	-
Argentino (R)-Italiano	118	-
Cambaceres-Talleres	Juegan hoy	
Totales	**3.623**	**415**

CORTITAS Y AL PIE

NO LO QUIEREN

Un grupo de dirigentes de **Banfield** mantuvo en las últimas horas una reunión con el técnico **Pedro Marchetta** para ofrecerle el cargo de técnico. Cuando la noticia se metió en los medios del distrito, la gente se cansó de llamar pidiendo de viva voz que no lo contrataran. El motivo es obvio: es hincha de **Los Andes** y también fue entrenador del conjunto de **Lomas de Zamora**. Por eso cada vez suena con más insistencia que **Alberto Pascutti**, desde la semana próxima, será el nuevo técnico del **"Taladro"**, acompañado por otro ex jugador del club, **José Ubeda**.

TELEVISADOS

El próximo jueves desde las 21 se televisará el partido entre **Tigre y El Porvenir**, y el sábado, a partir de las **18, Quilmes-Ferro**; mientras que el domingo se emitirá en directo, desde las **19, Instituto-Gimnasia y Esgrima de Concepción del Uruguay.**

SUSPENDIDOS

No podrán jugar mañana, por la 13ª fecha de la **zona interior, Daniel Dobrik** (Godoy Cruz) y **Sergio Albornoz** (Juventud Antoniana). En tanto, **Juan Carlos Flores**, de **Cipolletti**, fue sancionado provisionalmente.

INOCENTE

El jugador de **Paraguayo, Eduardo Retamar**, de 16 años y una de las promesas de la institución, que ante **Acassuso** estuvo en el banco de suplentes, no fue quien protagonizó un altercado con **Couto** (delegado ante la AFA) y el presidente **Arrúa**. El que salió a defender a **"Toti" Salinas**, que había discutido con **Couto**, fue **Aguirre**, quien observó el partido desde la platea. El presidente **Arrúa** lo hizo retirar de la zona de vestuarios por la policía. El tema de la discusión fue por los premios. El pibe **Retamar** tiene posibilidades de ser transferido a fin de año a un club de primera división.

BRONCA EN QUILMES

Son varios los rumores que aseguran que tanto dirigentes como simpatizantes y socios, se sumaron al pensamiento de **Jacinto Porroni**, secretario de la entidad, quien manifestó que el **Exxel Group "no tiene sentimientos por los colores"**. Además, es una realidad el descontento de los futbolistas con la empresa, debido a la quita de plateas para entregar a sus familiares, ya que de esa manera se ven condicionados a pagar las localidades de su propio bolsillo, algo que no sucedía cuando la institución no tenía gerenciado el fútbol.

SAN LORENZO, A LA JUSTICIA

DOS SOCIOS PRESENTARON UNA ACCION DE AMPARO POR LAS NEGOCIACIONES CON ISL; HOY, MARCHA DE "AZULGRANAS" A LA AFA

Dos socios de **San Lorenzo** presentaron una acción de amparo en la Justicia para que las autoridades del club se abstengan de firmar un contrato de cesión de derechos con la empresa **ISL**, antes de informar el destino de los terrenos donde se encuentra ubicado el estadio.

Los socios **Héctor Viesca** y **Juan Carlos Temez** promovieron **"una medida cautelar de carácter urgente"** solicitando la suspensión de la asamblea extraordinaria a realizarse el lunes 30 de octubre, donde se tratará la suscripción del mencionado contrato.

Los demandantes hicieron la presentación al entender que **"se encuentra en juego el patrimonio social del club"** dado que se desconoce el destino que se le dará a los terrenos, donde se encuentran ubicados la Ciudad Deportiva y el Nuevo Gasómetro, que fueron cedidos en 1965 por la entonces Municipalidad de Buenos Aires.

Esa donación imponía una serie de cargos cuyo incumplimiento podría acarrear la devolución de las tierras sin que se indemnizara al club.

Según informaron los socios en su presentación, el 17 de octubre último los miembros de la asamblea de representantes recibieron una notificación por la que se los convocaba a una asamblea extraordinaria para el 30 del corriente en la que se trataría la suscripción de un contrato de cesión de derechos. **"De formalizarse el contrato en cuestión se podría caer en incumplimiento del cargo de la citada donación ante la cual podría caber la revocatoria de la liberalidad"**, indicaron **Viesca** y **Temez**.

Los demandantes reclaman en su acción de amparo que la jueza civil **Silvia Caviglia** libre una medida cautelar suspensiva de la asamblea extraordinaria hasta que se aclare el contenido de la cesión respecto del terreno recibido en donación.

Por otra parte, hoy a las 18 partirá desde San Juan y Boedo partirá una caravana de simpatizantes y socios de San Lorenzo que se concentrarán a las 19 frente a la **Asociación del Fútbol Argentino** (AFA) para decirle **"No a la privatización y al gerenciamiento. Digale no a Miele y a Grondona... Defendamos el patrimonio de San Lorenzo"**, según señalaba un panfleto que se repartió el domingo último en la cancha.

LOS ANDES EMPEZO A "HABLAR EN RUSSO"

Con el entrenamiento que cumplió ayer por la tarde el plantel profesional en un predio deportivo de la localidad bonaerense de Villa Albertina, **Los Andes** inauguró una nueva etapa con **Miguel Angel Russo** como nuevo director técnico.

El entrenador, quien el lunes pasado presentó la renuncia a su cargo en Lanús, arregló el viernes y recién ayer se hizo cargo formalmente de la dirección técnica, acompañado por sus colaboradores **Hugo Gottardi** (ayudante de campo) y **Guillermo Cinquetti** (preparador físico).

"Hay que empezar prácticamente de cero. Lo fundamental ahora pasa por levantar al equipo en el aspecto anímico, porque calidad hay y trabajo tampoco va a faltar" señaló **Russo**, una vez finalizada la práctica.

La referencia del técnico tiene directa relación con la seguidilla de siete derrotas que la entidad "milrayita" lleva en el presente torneo Apertura, luego de haber alcanzado dos triunfos y tres empates en las primeras cinco fechas del certamen.

Por lo pronto, **Russo** (cuyo contrato se extenderá hasta diciembre del 2001) prometió **"trabajo y sacrificio"** para intentar sacar al **"equipo adelante"** y anunció que el plantel volverá a trabajar hoy, a partir de las 9.30, nuevamente en el predio deportivo de Villa Albertina.

Para el próximo compromiso ante **Talleres** (por la duodécima fecha), el técnico estará en condiciones de incluir al uruguayo **Víctor López**, quien ya cumplió la fecha de suspensión impuesta por el **Tribunal de Disciplina** de la **Asociación del Fútbol Argentino (AFA)**.

En tanto que, el defensor **Federico Troyanski** (quien ayer marcó el único tanto de su equipo en la derrota ante Independiente por 2-1) padece un esguince de tobillo izquierdo y será revisado en la semana para determinar si puede integrar el equipo que viajará el próximo fin de semana a Córdoba.

El "Colorado" Sigue en Argentinos

Ni vencedores ni vencidos: doloridos. Consecuencia del empate entre **Argentinos** y **River**, que no conformó a ninguno -dadas las circunstancias- y que produjo un fuerte cambio de opiniones entre el técnico de **Argentinos Juniors, Carlos Mac Allister y Roberto Trotta.**

El "Colorado" quedó muy molesto luego de la igualdad de su equipo -ganaba 2 a 0 y tenía en la cancha dos hombres más- y a la finalización del partido amenazó, o por lo menos amagó hacerlo, con renunciar a su actual cargo de entrenador.

Sin embargo, el hombre recapacitó y decidió continuar al frente del equipo de **La Paternal.**

La excitación al término del cotejo lo llevó a mantener un altercado con el capitán de **River, Roberto Trotta,** y en ese momento les insinuó a los dirigentes su deseo de renunciar.

Sin embargo, después de ese mal momento los dirigentes lograron calmarlo, **Mac Allister** recapacitó y decidió seguir en su cargo.

El entrenador tuvo un duro cruce con **Trotta**, a quien le recomendó que **"se recupere de algunos problemitas que tiene en su casa, para bien de su vida"**.

"La verdad es que ese chico Trotta es muy especial. Tiene algunos problemitas que debe solucionar y ojalá lo logre para bien de su vida", lanzó al aire **Mac Allister** al ser interrogado sobre los conceptos que sobre él había vertido previamente el capitán de River.

El defensor de River había dicho al término del partido que **"Mac Allister no es un hombre de bien, porque trató de menoscabar la convocatoria de su equipo durante la semana"**, y afirmó que con el empate **"se había tragado sus palabras"**.

"No hay que hablar antes de los partidos como hizo el 'Colorado'. Pero gracias a él y al planteo mezquino que hizo en el segundo tiempo, pudimos empatar y casi ganar el partido", dijo Trotta en los camarines, una vez finalizado el encuentro en cancha de Ferro.

La calentura inicial de ese primer momento fue por lo menos atemperada por **Carlos Mac Allister** el día después de jugado el partido.

Más sereno y reflexivo, el técnico de Argentinos Juniors pidió perdón por lo expresado, en especial, para la esposa de **Roberto Trotta**, a quien indirectamente había involucrado en la réplica al capitán de River.

Central-Chacarita se Adelanta al Sábado

Central pidió y Chacarita aceptó. Debido a la gran amistad que existe entre ambas instituciones, y por la participación de **Central** la semana próxima en la **Copa Mercosur,** los dirigentes **Oscar Fergusson,** en representación del equipo rosarino, y **Armando Capriotti,** por los "funebreros", rápidamente acordaron que el partido entre ambos equipos **se dispute el sábado, a partir de las 18.**

Tras la importante victoria conseguida frente a **Colón**, el plantel de **Chacarita** contó con un día de descanso. La vuelta al trabajo se realizará hoy en el predio del Sindicato de Empleados de Comercio, que se encuentra ubicado en Ezeiza. Allí, **Osvaldo Sosa** seguirá de cerca a **Diego Fernando Latorre**, quien se recuperó de su lesión y, en caso de llegar al 100% de sus posibilidades, volvería a la formación titular. Claro que habrá que esperar cuál es la decisión final del técnico, ya que hay una vieja regla del fútbol que dice **"equipo que gana no se toca"**, y como **Chacarita** ganó...

● **VIAJE:** Para el partido frente a **Central** el club fletará micros rumbo a la ciudad de Rosario, según confirmó ayer el Departamento de Prensa de la institución **"funebrera"**. Todas aquellas personas interesadas (tanto socios como simpatizantes) deberán comunicarse para mayor información al siguiente teléfono: 4555-0445 en el horario de 12 a 20.

GOROSTIDI, "SABALERO" QUE PROBARA SUERTE EN ITALIA

El delantero de **Colón de Santa Fe Adrián Gorostidi** tendrá la excelente oportunidad de continuar su carrera como futbolista en el **Pistoiese,** de la segunda división del fútbol italiano, dado que la entidad santafesina acordó cederlo a préstamo hasta fin de año, según confirmaron dirigentes de la institución rojinegra.

Gorostidi, que últimamente no era tenido en cuenta como titular por el actual técnico, **Reinhardt Ramón Mántaras**, viajó ayer hacia **Italia** para someterse a la revisación médica de rigor.

En principio el delantero, que también jugó en **Gimnasia de Jujuy,** permanecerá en el **Pistoiese** hasta fin de año. En ese momento, los dirigentes de **Colón** y de la entidad italiana deberán dialogar respecto de una posible prórroga del préstamo o de la opción de compra.

No se conoció el valor del préstamo como tampoco el de la opción de compra en caso de que el **Pistoiese** adquiera en forma definitiva los derechos federativos del jugador.

En cuanto a las novedades para el partido del domingo en el que **Colón** deberá enfrentar a **Boca, Mántaras** podrá contar con **Claudio Graf,** que no jugó ante Chacarita por el golpe que sufrió en el peroné derecho en el partido frente a San Lorenzo, hace 15 días.

Eros Pérez, que es observado por el técnico del seleccionado chileno, **Nelson Acosta,** para una probable convocatoria, se retiró el domingo con una fuerte contractura en el muslo derecho y su presencia ante el puntero del campeonato está en duda.

CORREO DE LECTORES

YO SOY EL DIEGO

"Como amante del buen fútbol y admirador de **Diego Maradona** (y además de ser hincha y socio de **Argentinos Juniors**) sin vacilar compré el libro **"YO SOY EL DIEGO"**, escrito por los periodistas **Arcucci** y **Cherquis Bialo** y de movida observé un detalle que no me pasó desapercibido y el cual me costó bastante entender. En la dedicatoria de su obra, el genial **Diego, "Pelusa"** para los de **La Paternal,** se olvidó, omitió o a propósito no se acordó de nosotros, los hinchas de **Argentinos**. Con curiosidad revisé sigilosamente -una y mil veces- toda la lista y la única aproximación hacia nuestro club fue una dedicatoria a los **"Cebollitas"** y a **Francis Cornejo,** merecida por cierto, pero no dedicó ni una sola palabra a los hinchas que -como en mi caso- lo vi jugar en las inferiores, lo vi hacer mil malabares en los entretiempos cuando era alcanzapelotas y hasta lo vi debutar en la primera ante **Talleres de Córdoba** y, pese a todo, como expresé antes, no nos tuvo en cuenta a la hora de los reconocimientos. No importa, a Diego lo queremos igual, más allá de todo y aunque se equivoque como en este caso, **imbéciles hay en todos lados,** y **Argentinos** no es la excepción. Pero por solo unos pocos pagamos los platos rotos todos los verdaderos hinchas del **Bicho** y aunque esto duela es así. Pensar que hasta se acordó y le dedicó su obra a la bellísima modela **Andrea Bursten** y a nosotros, los hinchas de **Argentinos** de corazón, injustamente, nos dejó afuera.

CLAUDIO MARIANOFF - CAPITAL

DESDE ISRAEL

"Señores del **Diario *Crónica*.** Mucho apreciaría recibir respuesta a mis preguntas. 1) ¿Hay posibilidad de suscribirme a su prestigioso diario, edición nacional junto con el suplemento ***Noticias***, de los días lunes? 2) ¿Hay posibilidad de recibir solamente los suplementos deportivos de los lunes y de mitad de semana? Quisiera saber el precio y la manera de abonar la suscripción. Estoy agradecido por la atención de ustedes...".

ELIEZER SHLOMOVITS
HAIFA, ISRAEL

N. de la R: Es una satisfacción que alguien, desde tan lejos, se comunique con nosotros. Pronto nos contactaremos con Ud. para satisfacer su inquietud.

Los interesados en participar en esta sección deben dirigir su correspondencia a ***CORREO DE LECTORES, Deportes Matutino, Garay 140 (CP: 1063) Capital*** *o a nuestro correo electrónico:* ***editor@cronica.com.ar.***

CASI ACUERDO CON MARADONA VIERNES Y EL DOMINGO ESTA

Diego Maradona cada día está más cerca de **Almagro** y de su regreso a la Argentina. Las negociaciones, que están llevando a cabo en Cuba los dirigentes **Dardo De Marchi** (vicepresidente) e **Ignacio Llorens** (vocal), están muy avanzadas y, según se pudo averiguar, si se concreta el arreglo, el **"10"** se convertiría en manager, asumiendo como entrenadores del plantel profesional, **José Luis Brown** y **Héctor Enrique**. Para hoy se espera la llegada de los directivos "tricolores" a Buenos Aires, mientras que **Maradona** podría hacerlo el viernes próximo, para poder salir el domingo a la cancha junto a la dupla técnica en el partido que el conjunto de José Ingenieros deberá jugar frente a **Racing** en cancha de Ferro por la decimosegunda fecha del Apertura.

Anoche, **Diego** estuvo viendo por circuito cerrado de televisión, junto a **Guillermo Cóppola**, **De Marchi** y **Llorens**, el cotejo entre **Newell's** y **Almagro**. Pero previamente, en un reportaje radial, criticó duramente al Gobierno de la Alianza porque **"todo lo que se prometió no se cumplió"**, y consideró **"una falta de respeto para nosotros y para el mundo"** que el ex vicepresidente **Carlos "Chacho" Alvarez "haga una conferencia de prensa en el café de la esquina"** para explicar los motivos de su renuncia. Además, acusó a la **Alianza** de **"venderle pescado podrido"** a la gente, primero para sacar a **Carlos Menem** del poder y luego por no cumplir las promesas efectuadas.

"Le estamos echando toda la culpa a De la Rúa porque no cumple lo que había prometido. Si acá no cumple de la Rúa, tampoco cumple 'Chacho' Alvarez y tampoco los que están en la Alianza. Y vamos a preguntar, ¿por qué hicieron la Alianza? ¿Para matar a Menem? Menem ya está muerto, por ahora. Ahora, cumplí lo que me prometiste", indicó **Maradona**, quien al ser consultado sobre si en la Argentina haría falta una persona como **Fidel Castro**, dijo que no y luego agregó **"cada loco con su tema". "Si bien nosotros tuvimos militares que hicieron cosas horribles, a Fidel se le pueden achacar un montón de cosas, pero no la bandera en el pecho y en la frente y cómo defiende a su país. A nosotros nos mataron a 30 mil y los indultamos.**

Es m
A
trat
"no
"no
mi p
una
tien
no h
habi
aden
Arg
gas p
supu
cos p
to lo
Po
pect
pres
duct

NEWELL'S Y ALMA EMPATE BIEN ENT

Los dos Necesitaban Gana

ROSARIO (De nuestro correspons

Fue quizá la mutua necesidad d la que los hizo empatar? And el cierre de la 11ª fecha, **Newel magro**, que aún no ha ganad certamen que lo tiene como uno de los del ascenso, dejaron un 1 a 1 que bien p ber tenido cifras superiores en virtud d merosas situaciones que ambos tuviero a los arcos.

De tener que explicar qué cosas fuer cada uno y para el otro en la primera p encuentro hay que decir que el dominio no muy pronunciado, estuvo de parte d Pero casi como contrapartida y en una s ratificación de que en el fútbol poco gob lógica, el resultado había elegido hasta a **magro** de propietario. **Coria**, tras apro una alarmante tardanza de la defensa "l en tratar de neutralizarlo dentro del área el primer gol de un choque que anoche c su historia en la primera división. Nunc habían jugado entre sí, y para cierta sorp "tricolor", que aguarda por el ansiado barco de **Diego Maradona** (ver aparte), dueño del resultado.

Uno a cero y a los vestuarios, en los

Carranza pasa al ataque, mientras Mauro Rosales le pisa los talones.

Córdoba salta más que su compañero Carranza y rechaza el balón del área "tricolor".

NEWELL'S	1
1 Cejas	(6)
4 Vojvoda	(5)
27 Fuentes	(5)
2 Crosa	(5)
3 Damiani	(4)
5 Bernardi	(6)
28 Hure	(5)
10 Manso	(7)
19 Quintana	(6)
30 Mauro Rosales	(5)
16 Gigena	(5)

Suplentes: 22-Palos y 26-Grabinski.

DT: Andrés Rebottaro.

ALMAGRO	1
1 Grosso	(6)
4 Maciel	(5)
2 Chaile	(5)
6 Córdoba	(5)
3 Carranza	(5)
5 Aragón	(4)
8 Lenguita	(6)
7 Sparapani	(4)
11 Sinisterra	(4)
10 Lunari	(5)
9 Coria	(6)

Suplentes: 12-Bernacchia y 15-Núñez.

DT: Enrique Hrabina.

Cambios: En **Newell's:** 6m ST 8-Saldaña (5) por Damiani, 10m ST 7-Real (5) por Rosales, y 30m ST 20-Pavoni por Manso. En **Almagro:** 21m ST 13-Rivero por Aragón, 30m ST 14-Couceiro por Lunari y 33m ST 16-Demus por Coria.

Gol en el primer tiempo: 12m Coria (A).

Gol en el segundo tiempo: 7m Gigena (N).

Arbitro: Gabriel Favale (6). Aceptable en un encuentro que no presentó demasiadas aristas para poner en tela de juicio las decisiones de su arbitraje.

Cancha: Newell's.

Reserva: No hubo.

Recaudación: No fue suministrada.

LA FIGURA

Damián Manso (N) (7). En su habitual rol de conductor para los hilos de la creación, el volante volvió a ser "figurita repetida" a la hora de quedarse con el podio del partido.

PRIMERA CLASE

EQUIPOS	J	G	E	P	GF	GC	PTS.
BOCA	**12**	**9**	**3**	**-**	**27**	**11**	**30**
GIMNASIA	11	7	3	1	24	17	24
TALLERES	11	7	2	2	20	11	23
RIVER	11	6	4	1	23	11	22
SAN LORENZO	11	6	1	4	22	13	19
COLON	11	5	2	4	16	15	17
ESTUDIANTES (*)	10	4	4	2	12	11	16
VELEZ	11	4	4	3	12	11	16
HURACAN	11	4	3	4	15	13	15
CHACARITA	11	4	3	4	9	10	15
NEWELL'S (*)	10	3	4	3	12	15	13
UNION	11	3	4	4	8	10	13
BELGRANO	11	1	8	2	15	14	11
ARGENTINOS	11	1	8	2	11	12	11
INDEPENDIENTE	11	2	4	5	9	13	10
LANUS	11	2	3	6	14	17	9
LOS ANDES	12	2	3	7	12	29	9
CENTRAL	11	1	4	6	16	24	7
RACING	11	-	6	5	5	15	6
ALMAGRO	11	-	5	6	5	15	5

(*) El encuentro fue suspendido a los 41 minutos del primer tiempo por incidentes. Empataban 0 a 0.

LOS "PRO-MIEDOS"

EQUIPOS	98/99	99/00	00/01	Pts.	J	Prom.
BOCA	89	74	30	193	88	2,193
RIVER	59	86	22	167	87	1,919
SAN LORENZO	61	69	19	149	87	1,712
GIMNASIA	62	49	24	135	87	1,551
CENTRAL	57	66	7	130	87	1,494
TALLERES	44	58	23	125	87	1,436
VELEZ	46	61	16	123	87	1,413
INDEPENDIENTE	51	61	10	122	87	1,402
NEWELL'S	52	55	13	120	86	1,395
COLON	49	55	17	121	87	1,390
HURACAN	-	-	15	15	11	1,363
UNION	54	50	13	117	87	1,344
LANUS	50	48	9	107	87	1,229
CHACARITA	-	45	15	60	49	1,224
RACING	55	45	6	106	87	1,218
ESTUDIANTES	45	39	16	100	86	1,162
ARGENTINOS	49	39	11	99	87	1,137
BELGRANO	44	39	11	94	87	1,080
LOS ANDES	-	-	9	9	12	0,750
ALMAGRO	-	-	5	5	11	0,454

DIAS
RAD

RADIO
AM 910 LA RED
FM 103.9 QUILMES
AM 910 LA RED
FM 88.9 SUR
AM 870 NACIONAL
AM 570 DEL CENTRO
AM 650 LA NUEVA RAD
AM 820 EL SOL
AM 650 LA NUEVA RAD
AM 910 LA RED
AM 1310 PANAMERICA
AM 910 LA RED
FM 89.1 REFLEJOS LAT
AM 530 REPUBLICA
AM 820 EL SOL
AM 910 LA RED
AM 1220 LA VOZ DEL A
FM 93.7 SIGLO XXI
FM 105.3 INTERNACION
FM 88.9 SUR
AM 550 COLONIA

NEWELL'S	1
1 Cejas	(6)
4 Vojvoda	(5)
27 Fuentes	(5)
2 Crosa	(5)
3 Damiani	(4)
5 Bernardi	(6)
28 Hure	(5)
10 Manso	(7)
19 Quintana	(6)
30 Mauro Rosales	(5)
16 Gigena	(5)

Suplentes: 22-Palos y 26-Grabinski.

DT: Andrés Rebottaro.

ALMAGRO	1
1 Grosso	(6)
4 Maciel	(5)
2 Chaile	(5)
6 Córdoba	(5)
3 Carranza	(5)
5 Aragón	(4)
8 Lenguita	(6)
7 Sparapani	(4)
11 Sinisterra	(4)
10 Lunari	(5)
9 Coria	(6)

Suplentes: 12-Bernacchia y 15-Núñez.

DT: Enrique Hrabina.

Cambios: En **Newell's:** 6m ST 8-Saldaña (5) por Damiani, 10m ST 7-Real (5) por Rosales, y 30m ST 20-Pavoni por Manso. En **Almagro:** 21m ST 13-Rivero por Aragón, 30m ST 14-Couceiro por Lunari y 33m ST 16-Demus por Coria.

Gol en el primer tiempo: 12m Coria (A).

Gol en el segundo tiempo: 7m Gigena (N).

Arbitro: Gabriel Favale (6). Aceptable en un encuentro que no presentó demasiadas aristas para poner en tela de juicio las decisiones de su arbitraje.

Cancha: Newell's.

Reserva: No hubo.

Recaudación: No fue suministrada.

LA FIGURA

Damián Manso (N) (7). En su habitual rol de conductor para los hilos de la creación, el volante volvió a ser "figurita repetida" a la hora de quedarse con el podio del partido.

PRIMERA CLASE

EQUIPOS	J	G	E	P	GF	GC	PTS.
BOCA	**12**	**9**	**3**	**-**	**27**	**11**	**30**
GIMNASIA	11	7	3	1	24	17	24
TALLERES	11	7	2	2	20	11	23
RIVER	11	6	4	1	23	11	22
SAN LORENZO	11	6	1	4	22	13	19
COLON	11	5	2	4	16	15	17
ESTUDIANTES (*)	10	4	4	2	12	11	16
VELEZ	11	4	4	3	12	11	16
HURACAN	11	4	3	4	15	13	15
CHACARITA	11	4	3	4	9	10	15
NEWELL'S (*)	10	3	4	3	12	15	13
UNION	11	3	4	4	8	10	13
BELGRANO	11	1	8	2	15	14	11
ARGENTINOS	11	1	8	2	11	12	11
INDEPENDIENTE	11	2	4	5	9	13	10
LANUS	11	2	3	6	14	17	9
LOS ANDES	12	2	3	7	12	29	9
CENTRAL	11	1	4	6	16	24	7
RACING	11	-	6	5	5	15	6
ALMAGRO	11	-	5	6	5	15	5

(*) El encuentro fue suspendido a los 41 minutos del primer tiempo por incidentes. Empataban 0 a 0.

LOS "PRO-MIEDOS"

EQUIPOS	98/99	99/00	00/01	Pts.	J	Prom.
BOCA	89	74	30	193	88	2,193
RIVER	59	86	22	167	87	1,919
SAN LORENZO	61	69	19	149	87	1,712
GIMNASIA	62	49	24	135	87	1,551
CENTRAL	57	66	7	130	87	1,494
TALLERES	44	58	23	125	87	1,436
VELEZ	46	61	16	123	87	1,413
INDEPENDIENTE	51	61	10	122	87	1,402
NEWELL'S	52	55	13	120	86	1,395
COLON	49	55	17	121	87	1,390
HURACAN	-	-	15	15	11	1,363
UNION	54	50	13	117	87	1,344
LANUS	50	48	9	107	87	1,229
CHACARITA	-	45	15	60	49	1,224
RACING	55	45	6	106	87	1,218
ESTUDIANTES	45	39	16	100	86	1,162
ARGENTINOS	49	39	11	99	87	1,137
BELGRANO	44	39	11	94	87	1,080
LOS ANDES	-	-	9	9	12	0,750
ALMAGRO	-	-	5	5	11	0,454

CASI ACUERDO CON MARADONA, QUE VENDRIA EL VIERNES Y EL DOMINGO ESTARIA ANTE RACING

Diego Maradona cada día está más cerca de **Almagro** y de su regreso a la Argentina. Las negociaciones, que están llevando a cabo en Cuba los dirigentes **Dardo De Marchi** (vicepresidente) e **Ignacio Llorens** (vocal), están muy avanzadas y, según se pudo averiguar, si se concreta el arreglo, el **"10"** se convertiría en manager, asumiendo como entrenadores del plantel profesional, **José Luis Brown** y **Héctor Enrique**. Para hoy se espera la llegada de los directivos "tricolores" a Buenos Aires, mientras que **Maradona** podría hacerlo el viernes próximo, para poder salir el domingo a la cancha junto a la dupla técnica en el partido que el conjunto de José Ingenieros deberá jugar frente a **Racing** en cancha de Ferro por la decimosegunda fecha del Apertura.

Anoche, **Diego** estuvo viendo por circuito cerrado de televisión, junto a **Guillermo Cóppola**, **De Marchi** y **Llorens**, el cotejo entre **Newell's** y **Almagro**. Pero previamente, en un reportaje radial, criticó duramente al Gobierno de la Alianza porque **"todo lo que se prometió no se cumplió"**, y consideró **"una falta de respeto para nosotros y para el mundo"** que el ex vicepresidente **Carlos "Chacho" Alvarez "haga una conferencia de prensa en el café de la esquina"** para explicar los motivos de su renuncia. Además, acusó a la **Alianza** de **"venderle pescado podrido"** a la gente, primero para sacar a **Carlos Menem** del poder y luego por no cumplir las promesas efectuadas.

"Le estamos echando toda la culpa a De la Rúa porque no cumple lo que había prometido. Si acá no cumple de la Rúa, tampoco cumple 'Chacho' Alvarez y tampoco los que están en la Alianza. Y vamos a preguntar, ¿por qué hicieron la Alianza? ¿Para matar a Menem? Menem ya está muerto, por ahora. Ahora, cumpli lo que me prometiste", indicó **Maradona**, quien al ser consultado sobre si en la Argentina haría falta una persona como **Fidel Castro**, dijo que no y luego agregó **"cada loco con su tema"**. **"Si bien nosotros tuvimos militares que hicieron cosas horribles, a Fidel se le pueden achacar un montón de cosas, pero no la bandera en el pecho y en la frente y cómo defiende a su país. A nosotros nos mataron a 30 mil y los indultamos. Es muy distinta la historia"**, indicó.

Asimismo, se negó a hablar de su tratamiento en Cuba ya que hacerlo **"no sirve para nada"**, debido a que **"no se valora. Me gustaría hablar de mi problema en las escuelas, y no en una radio, donde los estúpidos que no tienen ni idea, ya que en la Argentina no hay cultura de drogas, se ponen a hablar sin saber"**. Diego comentó además que **"lamentablemente en la Argentina se mueren chicos por drogas porque se roban la plata del presupuesto y en vez de darles a los chicos para que se curen, se la roban. Esto lo digo y me hago cargo"**.

Por último, calificó hoy como **"espectacular"** el romance entre el ex presidente **Carlos Menem** y la conductora chilena **Cecilia Bolocco**, y destacó que **"todos tienen derecho a querer y a rehacer su vida. Sería muy egoísta de parte nuestra decir que está mal... Me parece que el presidente, yo le digo presidente, cambió carne argentina por carne chilena, aunque yo sigo pensando que la nuestra es mejor"**. Y cuando se le preguntó si merced a este romance y al que protagonizan el hijo del presidente **Fernando de la Rúa** -Antonio- y la cantante colombiana **Shakira**, los hombres argentinos prefieren a las mujeres extranjeras, **Maradona** negó tal afirmación y dejó en claro que **"yo viví en varios lugares del mundo, donde hay muchos que dicen ser hombres, y se ponen elegantes, pero a la hora de bajar el martillo, le dan más al chupete que a otra cosa"**.

NEWELL'S Y ALMAGRO EN UN EMPATE BIEN ENTRETENIDO

Carranza pasa al ataque, mientras Mauro Rosales le pisa los talones.

Los dos Necesitaban Ganar, Pero Debieron Conformarse con Menos

ROSARIO (De nuestro corresponsal).- Fue quizá la mutua necesidad de ganar la que los hizo empatar? Anoche, en el cierre de la 11ª fecha, **Newell's** y **Almagro**, que aún no ha ganado en el certamen que lo tiene como uno de los llegados del ascenso, dejaron un 1 a 1 que bien pudo haber tenido cifras superiores en virtud de las numerosas situaciones que ambos tuvieron frente a los arcos.

De tener que explicar qué cosas fueron para cada uno y para el otro en la primera parte del encuentro hay que decir que el dominio, aunque no muy pronunciado, estuvo de parte del local. Pero casi como contrapartida y en una suerte de ratificación de que en el fútbol poco gobierna la lógica, el resultado había elegido hasta allí a **Almagro** de propietario. **Coria**, tras aprovechar una alarmante tardanza de la defensa "leprosa" en tratar de neutralizarlo dentro del área, marcó el primer gol de un choque que anoche comenzó su historia en la primera división. Nunca antes habían jugado entre sí, y para cierta sorpresa, el "tricolor", que aguarda por el ansiado desembarco de **Diego Maradona** (ver aparte), se hacía dueño del resultado.

Uno a cero y a los vestuarios, en los que seguramente **Rebottaro** sería quien más saliva emplearía. Ambos, por igual, necesitaban ganar, ir en búsqueda del partido. Y agotado el cincuenta por ciento del mismo la sonrisa estaba, peligrosamente para **Newell's**, en el conjunto de **Hrabina**.

El complemento sería entretenido, con interés sobre todo en lo que hace a la aparición de las emociones. Hablamos, más allá de planteos tácticos y de especulaciones estratégicas, del rebusque de los dos para anotar en el haber jugadas en las áreas de enfrente.

La movilidad de **Quintana** y la presencia de **Real**, con la zurda de **Manso** en la creación, eran, como en todo lo ya jugado del partido, la apuesta del rojinegro para buscar el empate. **Almagro**, queriendo que el trámite no tuviera un gran ritmo, fracasó en parte en tal cometido y las cosas giraron para el lado del vértigo, de las llegadas en los dos arcos, y en una de ellas la consecuencia del empate no se hizo esperar.

Apenas a los 7 minutos **Gigena** estampó de cara al arco un remate inapelable. El partido repartía los puntos viendo correr de ahí en más los minutos hasta su epílogo, pudiendo haber ofrecido algunas otras conquistas para ambos conjuntos.

Córdoba salta más que su compañero Carranza y rechaza el balón del área "tricolor".

COTIZAN EN BOLSA

VALORES EN ALZA

Lucas Bernardi (N). Laborioso y generoso para el despliegue. Cuando no pudo fue porque chocó contra el propio desorden que Newell's tuvo por momentos en su flanco de volantes.

Adrián Coria (A). Activo en la búsqueda de estar en las mejores posiciones por el frente de ataque, dijo presente en donde debía decirlo para marcar y poner la diferencia parcial.

VALORES EN BAJA

Raúl Damiani (N). Desconectado con su línea, como perdido en los espacios que intentaba usufructuar Sinisterra, fue de lo más bajo del local.

Lucas Sparapani (A). Muy poco para ofrecer, casi sin asociarse en la tarea de la distribución. Fue hasta el área de enfrente, se movió, pero gravitó poco y nada.

DIAS DE RADIO

RADIO	PROGRAMA	HORA
AM 910 LA RED	Todos con Macaya	9.00
AM 103.9 QUILMES	Pasión Azul y Blanca	11.00
AM 910 LA RED	De Una con Niembro	12.00
FM 88.9 SUR	Deportes en FM	12.00
AM 870 NACIONAL	Siga, Siga	12.30
AM 570 DEL CENTRO	Vélez Misión	13.00
AM 650 LA NUEVA RADIO	El Ascenso	13.00
AM 820 EL SOL	Equipo Líder	13.00
AM 650 LA NUEVA RADIO	Las Voces del Fútbol	14.00
AM 910 LA RED	Rock and Gol	14.00
AM 1310 PANAMERICANA	Deportivo 1310	15.00
AM 910 LA RED	Araujo de Primera	16.00
FM 89.1 REFLEJOS LATINOS	El Tren Del Oeste	17.00
AM 530 REPUBLICA	Vélez y su mundo	18.00
AM 820 EL SOL	Equipo Líder	18.00
AM 910 LA RED	Un Buen Momento	18.00
AM 1220 LA VOZ DEL AIRE	El Fortín de Vélez	18.00
FM 93.7 SIGLO XXI	El Isgreegil	18.00
FM 105.3 INTERNACIONAL	Las voces del Deporte	18.00
FM 88.9 SUR	Deportes en FM	18.30
AM 550 COLONIA	Vuelta Previa	19.00
AM 590 CONTINENTAL	Competencia	19.00
AM 630 RIVADAVIA	La Oral Deportiva	19.00
AM 790 MITRE	Super 80 Deportivo	19.00
AM 1220 LA VOZ DEL AIRE	Pasión Racinguista	19.00
FM 91.3 SANTAMARIA	Minuto Cero	19.00
FM 94.7 EN TRANSITO	Deportes	19.00
FM 104.5 SINTONIA	A Todo Deporte	19.00
AM 530 REPUBLICA	Sueños de Primera y algo mas	20.00
AM 570 DEL CENTRO	River Plate, tu grato nombre	20.00
AM 650 LA NUEVA RADIO	Bar La Academia	20.00
AM 910 LA RED	La Ultima Palabra	20.00
AM 1070 EL MUNDO	Campeones	20.00
AM 1220 LA VOZ DEL AIRE	La Mesa de All Boys	20.00
AM 1500 BONAERENSE	Fútbol en Milrayitas	20.00
AM 1600 ARMONIA	Vamos Almagro	20.00
FM 91.1 RADIO SATELITAL	Defensa una pasión	20.00
FM 103.9 QUILMES	Pasión Azul y Blanca	20.00
FM 104.3	Con garra y sentimiento	20.00
FM 107.7	Corazones Fortineros	20.00
AM 530 REPUBLICA	**Vélez vs. Flamengo**	20.30
AM 590 CONTINENTAL	**River vs. U. de Chile**	20.30
AM 630 RIVADAVIA	**River vs. U. de Chile**	20.30
AM 790 MITRE	**River vs. U. de Chile**	20.30
AM 870 NACIONAL	**River vs. U. de Chile**	20.30
AM 910 LA RED	**River vs. U. de Chile**	20.30
AM 950 LIBERTAD	**River vs. U. de Chile**	20.30
AM 1530 REPUBLICA	**Vélez vs. Flamengo**	20.30
AM 1220 LA VOZ DEL AIRE	Un Globo en Todas Partes	21.00
AM 1270 PROVINCIA	La Fiesta	21.00
FM 97.3	Todo Tango, Todo Vélez	21.00
FM 104.1 SIGLO XXI	Morón en Ascenso	21.00
AM 1220 LA VOZ DEL AIRE	La Hora de la banda	22.00
AM 750 DEL PUEBLO	Racing, el campeón	22:30
AM 820 DEL SOL	Opinión Azulgrana	23.00
AM 1220 LA VOZ DEL AIRE	Buenos Aires azulgrana	23.00
FM 93.1 FRECUENCIA ESPECIAL	Vélez de noche	23.00
AM 910 LA RED	Nimo no perdona	24.00
AM 910 LA RED	El Alargue	02.00

DIAS DE TV

ESPN (repetición)	**Fútbol de España**: Real Oviedo vs. Celta de Vigo.	12.00
T y C Sports	T y C **Noticias**. Primera Edición.	12.00
ESPN (en vivo)	**Fútbol de Europa. Champion's League: Leeds United vs. Barcelona**	**15.30**
T y C Sports	**Juegos Paralímpicos**. Resumen.	16.00
ESPN	**Fútbol de Europa. Champion's League: Juventus vs. Hamburger SV.**	**17.45**
PSN (vivo)	**Copa Mercosur: River vs. U. de Chile.**	**20.30**
T y C Sports (vivo todo el país)	**Básquet. Liga Nacional: Belgrano (Tucumán) vs. Obras.**	**21.00**
ESPN (repetición)	**Fútbol de Europa**. Champion's League: Leeds United vs. Barcelona.	21.00
América 2 (dif.)	**Copa Mercosur: River vs. U. de Chile.**	**22.00**
ESPN	**Fútbol de Europa. Champion's League: Besiktas JK vs. Milan.**	**23.00**

Quintana y Lenguita persiguen la pelota. Newell's y Almagro empataron en un entretenido partido.

Un Final con Silbidos Para Rebottaro y López

ROSARIO (De nuestro corresponsal).- Una vez consumado el empate (1-1) con **Almagro**, la parcialidad "rojinegra" comenzó a silbar y a abuchear por el resultado. Después comenzaron los insultos para el director técnico **Andrés Rebottaro** y el presidente **Eduardo López**. A todo esto, los jugadores se retiraban del campo de juego sin saludar a sus hinchas, pero el arquero **Sebastián Cejas** los llamó al círculo central para que cumplieran con ese ritual tan característico de nuestro fútbol.

Igualmente, debido al gran operativo policial que se montó para este partido todo quedó en una bronca pasajera. Los 400 efectivos que se repartieron ayer, tanto dentro como fuera del estadio, evitaron que se llevara a cabo cualquier manifestación violenta por parte de la hinchada local, que se encontraba bastante molesta.

Durante la conferencia de prensa, el presidente **López** confirmó la continuidad en el cargo de entrenador de **Andrés Rebottaro**, quien tomó la palabra y dijo que: **"Sigo creyendo en el trabajo que venimos realizando desde hace un año, que la gente se quede tranquila porque vamos a revertir esta situación"**.

● **MALEFICIO: Almagro** ayer quebró una racha negativa de 552 minutos sin convertir goles. El último tanto había sido señalado por **Adrián Coria** a **Los Andes** en la cuarta fecha del Apertura. Ayer, cuando se jugaban 12 minutos de la etapa inicial, el mismo jugador fue el encargado de vencer a **Cejas** y, de esa manera, permitirle a la hinchada "tricolor" volver a gritar después de seis partidos: **San Lorenzo** (0-2), **Chacarita** (0-1), **Boca** (0-2), **Argentinos** (0-0), **Unión** (0-3) y **Gimnasia** (0-1).

● **HRABINA:** Tras la ida de **Mario Husillos**, se hizo cargo, en forma interina, de la dirección técnica de Almagro, **Enrique Hrabina**, quien ayer dirigió al equipo. Cabe recordar que, casualmente el debut como entrenador del **"Ruso"** también había sido en la ciudad de Rosario y en forma interina. En aquella oportunidad fue dirigiendo a **Boca** frente a **Central** y, en dicho encuentro, se registró el mismo resultado de anoche.

A, QUE VENDRIA EL RIA ANTE RACING

uy distinta la historia", indicó. simismo, se negó a hablar de su miento en Cuba ya que hacerlo sirve para nada", debido a que se valora. Me gustaría hablar de roblema en las escuelas, y no en radio, donde los estúpidos que no en ni idea, ya que en la Argentina ay cultura de drogas, se ponen a ar sin saber". Diego comentó nás que "lamentablemente en la entina se mueren chicos por dro- porque se roban la plata del pre- esto y en vez de darles a los chi- para que se curen, se la roban. Es- digo y me hago cargo".

r último, calificó hoy como "es- acular" el romance entre el ex idente Carlos Menem y la con- ora chilena Cecilia Bolocco, y destacó que "todos tienen derecho a querer y a rehacer su vida. Sería muy egoísta de parte nuestra decir que está mal... Me parece que el presidente, yo le digo presidente, cambió carne argentina por carne chilena, aunque yo sigo pensando que la nuestra es mejor". Y cuando se le preguntó si merced a este romance y al que protagonizan el hijo del presidente Fernando de la Rúa -Antonio- y la cantante colombiana Shakira, los hombres argentinos prefieren a las mujeres extranjeras, Maradona negó tal afirmación y dejó en claro que "yo viví en varios lugares del mundo, donde hay muchos que dicen ser hombres, y se ponen elegantes, pero a la hora de bajar el martillo, le dan más al chupete que a otra cosa".

GRO EN UN TRETENIDO

, Pero Debieron Conformarse con Menos

al).- e ganar che, en l's y Al- o en el legados udo ha- e las nu- n frente

on para arte del aunque el local. uerte de ierna la llí a Al- ovechar eprosa" , marcó omenzó a antes presa, el desem- se hacía que se- guramente Rebottaro sería quien más saliva emplearía. Ambos, por igual, necesitaban ganar, ir en búsqueda del partido. Y agotado el cincuenta por ciento del mismo la sonrisa estaba, peligrosamente para Newell's, en el conjunto de Hrabina.

El complemento sería entretenido, con interés sobre todo en lo que hace a la aparición de las emociones. Hablamos, más allá de planteos tácticos y de especulaciones estratégicas, del rebusque de los dos para anotar en el haber jugadas en las áreas de enfrente.

La movilidad de Quintana y la presencia de Real, con la zurda de Manso en la creación, eran, como en todo lo ya jugado del partido, la apuesta del rojinegro para buscar el empate. Almagro, queriendo que el trámite no tuviera un gran ritmo, fracasó en parte en tal cometido y las cosas giraron para el lado del vértigo, de las llegadas en los dos arcos, y en una de ellas la consecuencia del empate no se hizo esperar.

Apenas a los 7 minutos Gigena estampó de cara al arco un remate inapelable. El partido repartía los puntos viendo correr de ahí en más los minutos hasta su epílogo, pudiendo haber ofrecido algunas otras conquistas para ambos conjuntos.

COTIZAN EN BOLSA

VALORES EN ALZA

Lucas Bernardi (N). Laborioso y generoso para el despliegue. Cuando no pudo fue porque chocó contra el propio desorden que Newell's tuvo por momentos en su flanco de volantes.

Adrián Coria (A). Activo en la búsqueda de estar en las mejores posiciones por el frente de ataque, dijo presente en donde debía decirlo para marcar y poner la diferencia parcial.

VALORES EN BAJA

Raúl Damiani (N). Desconectado con su línea, como perdido en los espacios que intentaba usufructuar Sinisterra, fue de lo más bajo del local.

Lucas Sparapani (A). Muy poco para ofrecer, casi sin asociarse en la tarea de la distribución. Fue hasta el área de enfrente, se movió, pero gravitó poco y nada.

Quintana y Lenguita persiguen la pelota. Newell's y Almagro empataron en un entretenido partido.

Un Final con Silbidos Para Rebottaro y López

ROSARIO (De nuestro corresponsal).- Una vez consumado el empate (1-1) con Almagro, la parcialidad "rojinegra" comenzó a silbar y a abuchear por el resultado. Después comenzaron los insultos para el director técnico Andrés Rebottaro y el presidente Eduardo López. A todo esto, los jugadores se retiraban del campo de juego sin saludar a sus hinchas, pero el arquero Sebastián Cejas los llamó al círculo central para que cumplieran con ese ritual tan característico de nuestro fútbol.

Igualmente, debido al gran operativo policial que se montó para este partido todo quedó en una bronca pasajera. Los 400 efectivos que se repartieron ayer, tanto dentro como fuera del estadio, evitaron que se llevara a cabo cualquier manifestación violenta por parte de la hinchada local, que se encontraba bastante molesta.

Durante la conferencia de prensa, el presidente López confirmó la continuidad en el cargo de entrenador de Andrés Rebottaro, quien tomó la palabra y dijo que: "Sigo creyendo en el trabajo que venimos realizando desde hace un año, que la gente se quede tranquila porque vamos a revertir esta situación".

● **MALEFICIO:** Almagro ayer quebró una racha negativa de 552 minutos sin convertir goles. El último tanto había sido señalado por Adrián Coria a Los Andes en la cuarta fecha del Apertura. Ayer, cuando se jugaban 12 minutos de la etapa inicial, el mismo jugador fue el encargado de vencer a Cejas y, de esa manera, permitirle a la hinchada "tricolor" volver a gritar después de seis partidos: San Lorenzo (0-2), Chacarita (0-1), Boca (0-2), Argentinos (0-0), Unión (0-3) y Gimnasia (0-1).

● **HRABINA:** Tras la ida de Mario Husillos, se hizo cargo, en forma interina, de la dirección técnica de Almagro, Enrique Hrabina, quien ayer dirigió al equipo. Cabe recordar que, casualmente el debut como entrenador del "Ruso" también había sido en la ciudad de Rosario y en forma interina. En aquella oportunidad fue dirigiendo a Boca frente a Central y, en dicho encuentro, se registró el mismo resultado de anoche.

DE O

PROGRAMA	HORA
Todos con Macaya	9.00
Pasión Azul y Blanca	11.00
De Una con Niembro	12.00
Deportes en FM	12.00
Siga, Siga	12.30
Vélez Misión	13.00
El Ascenso	13.00
Equipo Líder	13.00
Las Voces del Fútbol	14.00
Rock and Gol	14.00
Deportivo 1310	15.00
Araujo de Primera	16.00
El Tren Del Oeste	17.00
Vélez y su mundo	18.00
Equipo Líder	18.00
Un Buen Momento	18.00
El Fortín de Vélez	18.00
El tigregol	18.00
Las voces del Deporte	18.00
Deportes en FM	18.30
Vuelta Previa	19.00
AM 590 CONTINENTAL	Competencia	19.00
AM 630 RIVADAVIA	La Oral Deportiva	19.00
AM 790 MITRE	Super 80 Deportivo	19.00
AM 1220 LA VOZ DEL AIRE	Pasión Racinguista	19.00
FM 91.3 SANTAMARIA	Minuto Cero	19.00
FM 94.7 EN TRANSITO	Deportes	19.00
FM 104.5 SINTONIA	A Todo Deporte	19.00
AM 530 REPUBLICA	Sueños de Primera y algo mas	20.00
AM 570 DEL CENTRO	River Plate, tu grato nombre	20.00
AM 650 LA NUEVA RADIO	Bar La Academia	20.00
AM 910 LA RED	La Ultima Palabra	20.00
AM 1070 EL MUNDO	Campeones	20.00
AM 1220 LA VOZ DEL AIRE	La Mesa de All Boys	20.00
AM 1500 BONAERENSE	Fútbol en Milrayitas	20.00
AM 1600 ARMONIA	Vamos Almagro	20.00
FM 91.1 RADIO SATELITAL	Defensa una pasión	20.00
FM 103.9 QUILMES	Pasión Azul y Blanca	20.00
FM 104.3	Con garra y sentimiento	20.00
FM 107.7	Corazones Fortineros	20.00
AM 530 REPUBLICA	**Vélez vs. Flamengo**	20.30
AM 590 CONTINENTAL	**River vs. U. de Chile**	20.30
AM 630 RIVADAVIA	**River vs. U. de Chile**	20.30
AM 790 MITRE	**River vs. U. de Chile**	20.30
AM 870 NACIONAL	**River vs. U. de Chile**	20.30
AM 910 LA RED	**River vs. U. de Chile**	20.30
AM 950 LIBERTAD	**River vs. U. de Chile**	20.30
AM 1530 REPUBLICA	**Vélez vs. Flamengo**	20.30
AM 1220 LA VOZ DEL AIRE	Un Globo en Todas Partes	21.00
AM 1270 PROVINCIA	La Fiesta	21.00
FM 97.3	Todo Tango, Todo Vélez	21.00
FM 104.1 SIGLO XXI	Morón en Ascenso	21.00
AM 1220 LA VOZ DEL AIRE	La Hora de la banda	22.00
AM 750 DEL PUEBLO	Racing, el campeón	22.30
AM 820 DEL SOL	Opinión Azulgrana	23.00
AM 1220 LA VOZ DEL AIRE	Buenos Aires azulgrana	23.00
FM 93.1 FRECUENCIA ESPECIAL	Vélez de noche	23.00
AM 910 LA RED	Nimo no perdona	24.00
AM 910 LA RED	El Alargue	02.00

DIAS DE TV

ESPN (repetición)	**Fútbol de España**: Real Oviedo vs. Celta de Vigo.	12.00
T y C Sports	T y C **Noticias**. Primera Edición.	12.00
ESPN (en vivo)	**Fútbol de Europa. Champion's League: Leeds United vs. Barcelona**	**15.30**
T y C Sports	**Juegos Paralímpicos**. Resumen.	16.00
ESPN	**Fútbol de Europa. Champion's League: Juventus vs. Hamburger SV.**	**17.45**
PSN (vivo)	**Copa Mercosur: River vs. U. de Chile.**	**20.30**
T y C Sports (vivo todo el país)	**Básquet. Liga Nacional: Belgrano (Tucumán) vs. Obras.**	**21.00**
ESPN (repetición)	**Fútbol de Europa**. Champion's League: Leeds United vs. Barcelona.	21.00
América 2 (dif.)	**Copa Mercosur: River vs. U. de Chile.**	**22.00**
ESPN	**Fútbol de Europa. Champion's League: Besiktas JK vs. Milan.**	**23.00**

DE STEFANO PERDIO CON UN FISCAL

Solicitaron Para él y Algunos Allegados Juicio Oral y Público; Lalín Sobreseído

Comenzó a definirse el futuro de la causa por presunta administración fraudulenta en Racing, esta vez, y luego de un año de paciente espera, el fiscal Manuel Barreiro, que está al frente de la investigación, pidió el sobreseimiento para el ex presidente de la entidad Daniel Lalín, mientras que solicitó que sea llevado a juicio oral Juan De Stéfano, otro ex presidente.

La situación procesal de **Lalín,** como la de **De Stéfano** y la del resto de los imputados en la causa, deberá ser definida por el juez de Garantías Departamental Número 1 de Lomas de Zamora, **Tomás Bravo.**

El informe que **Barreiro** elevó ayer por la tarde al juez **Bravo** consta de 300 fojas, y se estima que el magistrado se tomará aproximadamente tres semanas para adoptar una determinación. El fiscal pidió el sobreseimiento para **Lalín, Gustavo Propato** (ex secretario general del club), **Juan Ramón Fernández Metol** (empresario uruguayo ex titular de **Tekeris)** y para **Alejandro Gabriel Pignaranda** (apoderado del ex titular racinguista).

A pesar de que **Lalín** saldría indemne en esta causa, seguiría siendo investigado, ya que el fiscal **Barreiro** solicitó que **"por incompetencia intervenga la justicia federal, por presunta evasión impositiva"** del conflictivo ex presidente.

Esto se debe a que la firma **Tekeris,** que **Lalín** dijo en el expediente de la causa haberle comprado a **Fernández Metol,** no figura en la lista de empresas en la Argentina ni realizó ningún tipo de aportes.

Además de pedir el juicio oral para **De Stéfano, Barreiro** pidió la misma instancia para el hijo de éste, **Adrián De Stéfano** (vocal de comisión directiva durante el gobierno del padre), y para su yerno **Daniel Sánchez** (ex tesorero del club), los tres acusados de administración fraudulenta.

También pidió el juicio oral para **Marcela Bradich** (ex esposa de Sánchez), que figura como acreedora del club por 980.000 dólares, por el cargo de administración fraudulenta en grado de partícipe necesario.

A **Juan** y a **Adrián De Stéfano** y a **Daniel Sánchez** se los investiga por el dinero que **Alfredo Yabrán** supuestamente les habría prestado para comprar a **Fernando Quiroz,** cuya deuda figura a nombre de **Bradich.**

El fiscal también investiga irregularidades en la gestión de **De Stéfano,** como faltantes de caja y la validez de ciertos vales.

Sin embargo, los **De Stéfano** y su gente no fueron los únicos para quienes el fiscal solicitó el juicio oral, ya que la misma suerte corrieron **Federico Polak,** actual interventor del PAMI, y **Antonio Cappa,** ambos ex integrantes de la comisión fiscalizadora durante el gobierno de **Osvaldo Otero,** bajo el cargo de administración fraudulenta en concurso real con quiebra fraudulenta, por lo que su situación, en cuanto a la acusación, es más complicada que la de **De Stéfano, Bradich y Sánchez.** Para el 29 de noviembre se espera la declaración ante el fiscal **Barreiro** de **Osvaldo Otero**, que no es el único que aún no declaró en la causa.

Los aún deben declarar son: **Luis Buchner, Eduardo De María, Eduardo Fasulino, Rubén Vieura, Miguel Surace, Fernando Bosco, Hernán Basílico, Ricardo De Ana, Luis Cereijo y Carlos Melconian.**

Zanetti va de Lesión en Lesión

MILAN, Italia (Télam).- **Javier Zanetti**, capitán en el Inter de Italia, estará inactivo durante dos semanas a causa de una fuerte contusión en el gemelo derecho. El mediocampista de la Selección argentina se resintió de una molestia en el gemelo, en el entrenamiento que el equipo dirigido por **Marco Tardelli** realizó ayer en la concentración de **"La Pinetina"**, de cara al compromiso del jueves ante el Vitesse de Holanda. El **"Pupi"** recibió un fuerte golpe en la parte posterior del muslo durante el curso del encuentro que su equipo perdió el sábado ante Udinese por 3-0, por la tercera fecha de la liga local. De acuerdo a las estimaciones médicas, el futbolista recién estaría en condiciones de reaparecer en el partido del 5 de noviembre ante el Verona, por la quinta jornada. El futbolista había reaparecido el pasado sábado 14, en ocasión del encuentro que su equipo le ganó a Napoli por 3-1, por la segunda fecha, ya que venía de recuperarse de un desgarro sufrido el 26 de julio pasado, cuando Brasil superó a Argentina por 3-1.

Iba a ser el Técnico de Alemania y Descubrieron que era "Falopero"

BERLIN, Alemania (DPA). - Tal como estaba previsto, un sector de la prensa alemana pasó al ataque y sacó a relucir los trapos sucios del ex entrenador del Leverkusen, **Christoph Daum**, que estaba a tan sólo diez meses de ver cumplido su sueño de dirigir la selección alemana, hasta que un test antidrogas aniquiló su presente y su futuro.

Para el fútbol alemán, el hecho de ver demostrado que Daum consumía drogas ya fue un golpe duro de digerir. Pero los titulares superan la fantasía del más malpensado. El diario **"Bild"** habló de testigos -anónimos- que afirman que Daum lleva años de **"living la vida loca"**, inmerso en un mundo de orgías de cocaína y de sexo.

El mismo periódico, que ha mantenido una postura bastante próxima a la defensa de Daum hasta el pasado fin de semana, cuando se demostró que el técnico tiene lo que vulgarmente se denomina **"un problema con la droga"**, fue más lejos aún y afirma que aparece vinculado, incluso, con elementos de la mafia. Daum dimitió el pasado fin de semana como entrenador del Leverkusen, al conocer el resultado del análisis capilar que realizó para desmentir las acusaciones de consumo de cocaína.

Según el periódico, supuestamente desaparecieron varias fotos, y en una de ellas habría posado **"Daum con un padrino de la mafia"**. **"Bild"** puso en duda también algunas de las versiones que ha ofrecido Daum sobre diversas dolencias. En su etapa al frente del Besiktas, el técnico aseguró haber estado **"semimuerto"** a causa de una **"enfermedad vírica"**. También cuestiona una operación del tabique nasal. Y por si todo esto fuera poco, no faltan personas que dicen haber visto a Daum tomando cocaína, ni los **"rumores sobre fiestas de sexo salvaje"** en el séptimo piso del hotel **"Bonotel"**.

El ex internacional alemán Jimmy Hartwig se convirtió ayer en el primer personaje del mundo del fútbol germano en tirar una piedra sin esconder la mano. **"Christoph, asúmelo. Sé que lo hiciste. Todos lo hemos hecho. Yo también. Deja de tomar cocaína, porque te vacía el coco. Sé de qué hablo"**, manifestó. Y prosiguió: **"Conozco el hotel donde lo hizo. Sé dónde estuvo. Y hay varias personas que lo saben"**.

Lazio Contra los Argentinos

ROMA, Italia (ANSA).– Falta de humildad, forma física precaria por culpa de los viajes y del exceso de partidos con la Selección argentina, son algunas de las críticas que les formuló ayer la prensa italiana a los cuatro jugadores argentinos de la Lazio. **"Si ellos andan mal, la Lazio tiene que sufrir a la fuerza, ya que son la mitad del equipo"**, declaró el presidente del club, **Sergio Cragnotti**, aludiendo al difícil momento de **Juan Sebastián Verón**, **Diego Simeone**, **Hernán Crespo** y **Claudio López** (Roberto Sensini no juega), reflejado en la derrota frente al Verona. **"Claudio López, ahora es crisis verdadera"**, tituló el diario "Corriere dello Sport", por la nueva y decepcionante actuación que tuvo el domingo el **"Piojo"**, cuyo pase fue comprado al Valencia por 27 millones de dólares.

El bajo momento de López es atribuido a **"una precaria preparación física por los repetidos viajes para jugar con la Selección argentina, a una lesión que lo tuvo parado dos semanas y a los cambios tácticos que impuso el técnico"**.

En cuanto a **Crespo**, por quien Lazio pagó 55 millones de dólares al Parma, jugó 65 minutos **"en los que no tuvo la más mínima gravitación en el ataque de Lazio"**, escribió el diario "Il Messaggero".

Más tolerantes fueron con **Verón** y con **Simeone**, considerados los artífices del "scudetto" de la pasada temporada. Pero esto no inhibió al diario romano de mayor circulación, "La Repubblica", a titular a toda página: **"!Ay, estos argentinos"!**

Los Juveniles Irán a La Plata

Los dos seleccionados juveniles que continuamente se entrenan en el predio que la AFA posee en Ezeiza, el **Sub 17** y el **Sub 20**, viajarán a La Plata el próximo miércoles 1° de noviembre para disputar dos partidos amistosos en la cancha de **Gimnasia**. La menor de las dos selecciones se enfrentará a un combinado de idéntica categoría. Por su parte, la Sub 20 tendrá un dura parada ante el equipo titular de **Carlos Griguol**. Con la realización de este partido, el conjunto que conduce **José Pekerman** continuará con la preparación para el próximo sudamericano que se jugará en enero en **Ecuador**, y para el mundial que en junio se disputará a nuestro país, competencia para la cual Argentina ya está clasificada. Los dos partidos que se jugarán en La Plata tendrán un motivo benéfico, ya que lo recaudado será destinado a la fundación **Dr. René Favaloro**.

URUGUAY TRABAJA EN LA ALTURA

Diecinueve futbolistas de clubes uruguayos componen la base del **seleccionado "charrúa"** que ayer retomó los entrenamientos de cara al encuentro en la ciudad de La Paz, el 15 de noviembre ante **Bolivia**. Este grupo será el corazón del equipo, ya que Passarella no tendrá en cuenta a quienes juegan en equipos extranjeros, debido a que realizará un período especial de aclimatación a la altura. Solamente se menciona la posibilidad de citar a **Paolo Montero**, **Pablo García** y **Darío Silva**.

La tarea en el primer día estuvo centrada en una serie de rigurosos tests y análisis de los jugadores convocados, para evaluar las condiciones físicas y afrontar los cambios metabólicos, musculares, cardíacos y sanguíneos que sufrirán a 3.560 metros de altura. Pero, en el comienzo, la selección tuvo su primera deserción al tener que quedar fuera del plantel **Damián Rodríguez**, quien no recibió el alta médica.

• **LIGA DE CAMPEONES: La Coruña** buscará hoy ante el **Panathinaikos** de Grecia un triunfo que le permita el pase a la siguiente ronda, mientras que por el mismo grupo **Juventus** recibirá a **Hamburgo**. En el grupo H, **Barcelona** se jugará todas sus fichas para pasar a los octavos de final cuando visite al **Leeds United** y el otro puntero del grupo, el **Milan**, visitará al siempre difícil **Besiktas**. Otros partidos: **París Saint Germain-Rosenborg de Noruega**, **Bayern Munich-Helsinborgs de Suecia**, **Manchester United-Anderlecht de Bélgica** y **Dínamo de Kiev-PSV Eindhoven**.

*–¿Te dije que iban a arreglar?, dijo con gesto de triunfo el **Petiso Malpensado.***

*–¿Arreglar qué?, preguntó con cara de "explicate mejor" el **Tano Tirabombas.***

–El famoso tema de la localía de Belgrano de San Nicolás en la Liga Nacional de Basquetbol, contestó el "Sopeti", haciendo alusión al tema que tiene en vilo a la Asociación de Clubes de basquetbol (AdC) y que motivó la convocatoria a Asamblea extraordinaria para hoy, a fin de revisar una reglamentación que le impide a una ciudad de menos de 500.000 habitantes como San Nicolás, tener dos equipos de Liga A. El tema es que a Belgrano se le "ocurrió" ascender hace un par de temporadas, pero como tenía su estadio en reparaciones, aceptó jugar en Ramallo sin chistar. Hasta que sus dirigentes invirtieron unos cuantos pesitos en remodelarlo, lo dejaron hecho un chiche y ahora quieren volver a casa...

***

–Belgrano amenazó con llevar el caso a la Justicia, y en la AdC decidieron llamar a una Asamblea para tratar de dirimir el caso puertas adentro –comentó el Petiso–. "Van a definir los socios", dijeron, y el principal escollo era Regatas, quien pretendía hacer valer la famosa reglamentación alegando que "si Belgrano hace de local en San Nicolás, nos perjudicamos económicamente".

–¿En qué se pude perjudicar Regatas, si se odian tanto que no podrían compartir hinchas ni sponsors?, preguntó el Tano.

–Eso mismo pregunta la gente de Belgrano... Lo de Regatas es verdaderamente incomprensible, a tal punto, que parece que ahora cambió de opinión, y según comentarios que escuché en un bar de la avenida Belgrano, llegaría a votar por el "sí" al pedido de Belgrano de hacer de local en su cancha.

–¿Cóoooomo?

–Así como escuchaste... Según mi informante, 180.000 razones habrían bastado para convencer a los dirigentes de Regatas de que el pedido de Belgrano es legítimo.

–¿Me estás cargando?, preguntó incrédulo el "itálico".

–No, te juro que no... Parece de ripley, pero es real. Regatas, que hasta hace unos días se sentía perjudicado y pedía que se respetaran los reglamentos, ahora apoyaría a su archirrival.

–Esto es una joda, hermano...

–Y, no en vano dicen que "poderoso caballero es don dinero", ¿no?

SE PRUEBA "FONTANITA"

En el Circuito Portugués de Estoril, el Piloto Arrecifeño se Subirá hoy al Auto del Poderoso Equipo Super Nova de la Fórmula 3000

El piloto **Norberto Fontana** probará hoy en el circuito portugués de Estoril un auto de **Fórmula 3000** del poderoso equipo **Súper Nova**. Estas pruebas serán de vital importancia para "Fontanita", quien tiene aspiraciones de correr en esta escudería el año que viene.

La temporada 2000 fue una de la más complicadas para Norberto Fontana. Comenzó con una frustrada negociación para regresar a la Fórmula Uno con la escudería **Minardi** y siguió con el apurado debut en la serie CART con el equipo del argentino **Juan Della Penna**. La nueva etapa en el automovilismo estadounidense pintaba muy bien, pero los resultados no acompañaron y la falta de apoyo tampoco. Con ocho carreras y un undécimo puesto como mejor resultado, el arrecifeño pegó la vuelta con más dudas que certezas.

"Tengo grandes expectativas para las pruebas con el equipo Súper Nova. Además de mí, probarán dos o tres pilotos más. Si bien será un sólo día, será para todos iguales. Va a ser un desafío lindo. Este equipo fue protagonista en los últimos torneos y espero hacer una buena prueba", señaló Fontana.

Con respecto a que si el retorno a una categoría europea significa que puede tener a la Fórmula Uno otra vez como objetivo, el arrecifeño afirmó que **"sin dudas. Es el sueño que siempre tuve. Si bien lo cumplí parcialmente** -en 1997 corrió algunas carreras- **siempre quise volver porque pienso que merezco correr en la F1 y voy a luchar para tratar de regresar algún día"**.

Luego agregó que **"ahora comienza una nueva etapa. En los últimos tres años concentré los esfuerzos en tratar de ingresar a la Fórmula Uno y como no lo pude hacer tuve que correr en lo que tenía a mano y tal vez no en las mejores condiciones ya que no pude hacer buenas pretemporadas, salvo en 1998 donde fui candidato al título de la Nippon, pero el auto tuvo muchos problemas mecánicos que me perjudicaron. El año que viene me gustaría correr en la F1, pero hoy no es mi prioridad. Estoy concentrado en conseguir una buena butaca en la Fórmula 3000 y probar lo más que se pueda antes de comenzar el torneo. Eso no lo pude hacer en los años anteriores porque quería correr en la F1 y tenía que andar buscando por todos lados sponsors. Me tengo que dedicar a lo mío que es manejar autos de carrera y lograr buenos resultados porque eso, seguramente, me permitirá volver a la F 1"**.

● **CONFERENCIA:** Hoy a partir de las 12.30 en la sede central del Automóvil Club Argentino (ACA), la Asociación de Fórmula Renault junto a la Comisión de Concesionarios Renault y Comisión Deportiva Automovilística (CDA) realizará una conferencia de prensa, que tendrá como objetivo informar sobre algunos puntos de la actividad de la presente temporada como la incursión del piloto de la Fórmula Renault, Leandro Iglesias, en la "Winter Cup" de la Fórmula Renault Europea y la participación del campeón '99 de la Fórmula Renault, Mariano Acebal, en el tradicional festival de karting "París-Bercy", y los planes futuros.

Entre los Festejos y la Próxima Temporada

MARANELLO, Italia (ANSA).- Mientras sus fanáticos siguen festejando el doble título de Pilotos y Constructores, **Ferrari** ya está trabajando para presentar a mediados de enero próximo el nuevo auto que llevará la sigla F1-2001.

Para el próximo mes de noviembre se prevé una intensa tarea en los bancos de pruebas, donde ya se están efectuando los tests de confiabilidad, regímenes y calidad del nuevo motor 050, con el que Ferrari afrontará el campeonato del año próximo.

"Necesitaremos por lo menos 100 horas de pruebas efectivas, después de lo cual, en diciembre, montaremos este nuevo motor en el chasis actual, si bien el anclaje es diferente, y seguiremos trabajando así hasta enero, en que la F1-2001 debería estar lista", declaró el ingeniero **Paolo Martinelli**, actual responsable del sector motores de Ferrari.

Sobre el nuevo auto el secreto es total, aunque trascendió que el alerón anterior será más alto (10 centímetros) del asfalto para evitar el efecto suelo, prohibido por la FIA, mientras en cambio los traseros serán de dimensiones más reducidas y en el habitáculo habrá más espacio entre los pies de los pilotos y el eje de las ruedas anteriores, lo que volvería al auto más seguro.

Después de tres semanas de descanso en las islas Seychelles, a fines de noviembre se encargará de la dirección de los trabajos el actual director técnico **Ross Brawn**, quien en diciembre debería discutir la renovación de su contrato, que termina a fines del 2001, con el presidente de **Ferrari, Luca de Montezemolo**.

"Este es un deporte que no permite pausas. Estamos trabajando para la máquina del próximo año", expresó el director deportivo **Jean Todt**, que dio a Ferrari la Copa de Constructores. **Michael Schumacher** vio a través de distintas conexiones de TV el nuevo nombre de **"Schumacher Strasse"** impuesto a una calle de Kerpen, cuyo alcalde propuso además la ciudadanía honoraria para el triple campeón de Fórmula Uno.

Toda Italia se "Copó" por el Doblete de Ferrari

ROMA, Italia.- Los medios de prensa destacaron de gran manera el primer puesto logrado por la escudería Ferrari en la Copa de Constructores.

"Ferrarísima" tituló ayer **"Tuttosport"**, mientras que **"La Reppublica"** dijo simplemente **"Danke** (gracias en alemán) **Ferrari"**. Tras el sexto doblete de la escudería en la historia de la Fórmula 1, toda Italia, la "scuderia" y los "tifosi", rebosaban felicidad.

Dos semanas después de conquistar **Michael Schumacher** el campeonato mundial de pilotos, en la final de Malasia se defendió el título de constructores.

La nueva victoria de Schumacher fue vista por 7,55 millones de alemanes a través de la cadena privada RTL, de ese país, cuya prensa habló ayer de **"borrachera de victorias en rojo"**, como tituló el diario **"Bild"**.

"Schumi, tú eres el megacampeón del mundo", dijo Bild, en línea con los demás diarios alemanes, eufóricos también por la consagración de Ferrari y que publicaron gran cantidad de fotos con la llamativa peluca roja lucida por el piloto tras su victoria y que siguió utilizando durante los festejos después de la carrera.

PELLEGRINO Y HOURQUEBIE, QUILMEÑOS Y DE SELECCION

Máximo Pellegrino y **Juan Pablo Hourquebie**, integrantes del equipo argentino de hockey sobre césped que participó de los **Juegos Olímpicos**, visitaron ***Noticias***. Ambos realizaron un balance sobre el meritorio octavo puesto obtenido en Sydney, al tiempo que analizaron el futuro de este deporte.

Pellegrino, quien al igual que **Hourquebie** integra el equipo de **Quilmes "A"**, abrió la nota: **"Con el octavo puesto demostramos que podíamos estar dentro del segundo pelotón a nivel internacional. Ahora hay que trabajar sobre los puntos débiles del equipo y de la estructura de este deporte, para poder mantener la posición conseguida y empezar de a poco a escalar lugares. Claro que necesitamos mucha competencia internacional, que no sean de torneos clasificatorios solamente"**.

Previo al "Proceso Sydney", el seleccionado nacional fue orientado por tres entrenadores: **Marcelo Garraffo, Alejandro Verga** y el actual, **Jorge "Manolo" Ruiz**. Al respecto, el jugador quilmeño sostuvo que el mérito de lo alcanzado en los Juegos **"es de todos un poco, siendo la mayor parte para Garraffo y Verga, ya que los dos estuvieron tres años con nosotros; "Manolo" Ruiz fue el que nos llevó a Sydney, armó el grupo y nos hizo disfrutar del torneo"**.

En un rápido balance de los Juegos Olímpicos, **Pellegrino** rescató del equipo argentino **"el córner corto en ofensiva, que fue muy efectivo, y la simpleza para jugar, entre otras cosas"**. Para finalizar, aseguró que **"si hubiéramos terminado quintos no se hubiese ajustado a la realidad"**.

En tanto, **Juan Pablo Hourquebie** afirmó que Argentina volvió de Australia con un justo premio. **"El comienzo en los Juegos Olímpicos fue contra India, una potencia mundial. Pese a ello, el trámite de los 70 minutos fue parejo. Con la derrota por 3 a 0 nos pusimos como meta pensar únicamente en el partido siguiente. Me parece que fue una buena fórmula, ya que nos fue bastante bien. Nosotros, en el escalafón mundial, estábamos vigésimos; en el Preolímpico disputado en Osaka terminamos decimoterceros y en los Juegos de Sydney, octavos. Se ve que estamos avanzando a nivel mundial"**.

Juan Pablo aseguró que **"Tuvimos dos meses de preparación, porque nosotros participamos gracias a que Sudáfrica no ocupó su plaza en Sydney. Antes de la gira por Nueva Zelanda eramos una incógnita. El equipo regresó con un balance positivo"**. **Hourquebie** le dedicó un párrafo a los dirigentes, pidiéndoles que exploten este momento consiguiendo publicidades y encontrando soluciones a los problemas en los torneos locales y en los entrenamientos de los seleccionados. **"No se tienen que tapar las falencias con buenos resultados. Hay que aprovechar este presente del hockey"**.

Máximo Pellegrino y Juan Pablo Hourquebie estuvieron en Sydney.

"SAN JUAN 2001"

Presentaron el Mundial de Hockey Sobre Patines

El **Mundial de Hockey sobre Patines San Juan 2001** ya está **"en marcha"**. Pese a que falta casi un año para su realización (del 29 de setiembre al 7 de octubre), el campeonato tuvo su espectacular lanzamiento, aprovechando la realización de un torneo internacional de este deporte que se llevó a cabo en el estadio **Aldo Cantoni**.

La ceremonia tuvo todos los condimentos necesarios para recibir el elogio y la aprobación de todos. La cita fue en uno de los salones de **La Vieja Bodega**, a la que asistieron personalidades gubernamentales, deportivas, invitados especiales y periodistas.

En su carácter de presidente de la Federación Sanjuanina de Patín y titular del Comité Ejecutivo del Mundial, **Daniel Martinazzo** (todo un símbolo para el hockey sobre patines, que marcara una época brillante como jugador de la selección nacional y de clubes argentinos y europeos) abrió con su mensaje el acto de lanzamiento; posteriormente, hicieron uso de la palabra el vicegobernador de San Juan, **Ubaldino Costa**; el intendente **Alfredo Avelín Nollens** y el presidente de la Confederación Argentina de Patín, **Ernesto González Molina**.

A continuación se proyectó un video que mostró las bellezas naturales de la provincia y su mundialmente reconocida relación con el hockey sobre patines, además de la muy interesante página web con la que contará el torneo Mundial 2001. También se dieron a conocer la canción oficial de la competencia, el isologo y la mascota, inspirada en un dinosaurio encontrado en Ischigualasto (Valle de la Luna). Para finalizar la gran fiesta, un grupo de chicas le dieron vida a una coreografía musical relacionada con el hockey y el desfile de las banderas de los países que tomarán parte del certamen (por ahora son doce, pero faltan clasificar cuatro selecciones más).

● **LICEO CAMPEON:** El club Liceo Airtel de España obtuvo el Torneo Internacional de Hockey sobre Patines San Juan 2001, que se jugó en el estadio Aldo Cantoni de la capital cuyana. Participaron del mismo, además del campeón, Reus Deportivo (España), Benfica (Portugal) y los Combinados locales denominados San Juan Blanco y San Juan Azul.

Paralímpicos: Nuestro Fútbol Hizo Historia...

LE GANAMOS (3-2) Y ELIMINAMOS AL TRICAMPEON HOLANDA

SYDNEY, Australia (EFE).- **El seleccionado argentino de fútbol logró ayer un histórico y merecido triunfo de 3-2 sobre el triple campeón paralímpico, Holanda, en el mejor encuentro del torneo de fútbol de los Juegos Paralímpicos.**

El triunfo vuelve a renovar las esperanzas de Argentina para pasar a las semifinales, aunque en el último partido del **Grupo "A"** deberá enfrentarse con la poderosa escuadra de **Ucrania**, líder invicto de la zona.

Cuando aún no se había planteado el trámite del partido, Holanda se encontró con un gol, a los tres minutos de comenzado el encuentro, aprovechando la habilidad en el juego aéreo de su delantero **De Vries**.

Argentina salió a buscar el empate inmediatamente, pero volvió a fallar a la hora de definir frente a la portería rival, al igual que en el partido ante **Portugal**.

Como confirmación de esa ineficacia atacante, a los 23 minutos **Javier Sosa** fue derribado dentro del área, pero el penal ejecutado por **Morinigo** fue rechazado por el arquero holandés.

Y cuando a los 25 minutos, De Vries volvió a vulnerar la portería albiceleste, pareció que el encuentro estaba liquidado.

Sin embargo, sobre los 27 minutos, Javier Sosa cruzó un balón al área de Holanda y **Conte** encontró la red rival.

Tres minutos más tarde, Morinigo lograba el merecido empate argentino al ejecutar una falta desde 20 metros.

En el complemento, Argentina impuso su mejor fútbol, bien ordenado en el campo y explotando la habilidad de Javier Sosa sobre el flanco derecho, el talento de **Mario Sosa** y **Claudio Morinigo** en el medio campo, y la velocidad de Conte en el ataque.

Holanda tuvo grandes dificultades para contrarrestar el dominio albiceleste y sólo pudo llegar por medio de contragolpes.

Pero pese a ese dominio territorial, los argentinos, después de fallar numerosas oportunidades de gol, debieron esperar hasta los descuentos para concretar la victoria gracias a un error holandés que supo explotar Mario Sosa y culminar el sustituto **Omar Arreguito**.

Mario Sosa, Morinigo y Javier Sosa fueron las grandes figuras del partido, mientras que en Holanda se destacaron **De Vries** y **Lokhoff**.

La próxima fecha, a disputarse mañana, enfrentará a Argentina con Ucrania y a **Brasil** con **Holanda**.

ARGENTINA 3 — HOLANDA 2

ARGENTINA: Nahuelquin, López, Canals (58m Arreguito), Javier Sosa, Morinigo, Conte, Mario Sosa. **DT:** Marcelo Sánchez.

HOLANDA: Van Breemen, Enser, Hennik, Van Son (60m de Wit), de Vries, Lokhoff, Korbach (31m Beekmans). **DT:** Tom Langen.

Goles: *3m De Vries (H), 25m De Vries (H), 27m Conte (A), 30m Morinigo (A) y 60m Arreguito (A).*

Arbitro: *Con Diomis (Australia).*

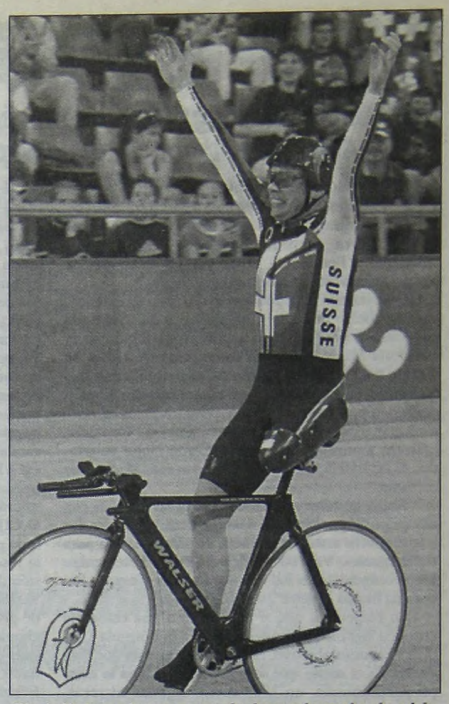

El ciclista suizo, un verdadero ejemplo de vida.

UNA OPINION TECNICA: CORAZON, GARRA Y ALGO MAS

SYDNEY, Australia (EFE).- En el **Centro de Fútbol del Parque Olímpico de la Bahía de Homebush**, **Argentina derrotó por primera vez en la historia a los holandeses**, que llegaron a esta ciudad como **favoritos a ganar la cuarta medalla de oro consecutiva**, tratando de repetir los logros de **Seúl ¡88**, **Barcelona ¡92** y **Atlanta ¡96** y que tras la derrota de ayer quedaron eliminados.

"Es una alegría enorme. Después de la derrota ante Portugal habíamos quedado bajoneados, pero los pibes fueron una verdadera máquina. Jugamos ordenados y pusimos, como todos los argentinos, corazón, garra y algo más", dijo el entrenador argentino **Marcelo Sánchez**.

"Se dio un resultado sensacional, y si cortamos contra Holanda, tenemos que cortar contra todos porque a este equipo, que es el eterno campeón paralímpico, le ganamos con justicia", agregó.

Sobre las posibilidades contra **Ucrania**, manifestó: **"Va a ser muy difícil porque, sin duda alguna, es el mejor equipo del torneo. Pero si mantenemos la actitud, las ganas y el sacrificio, creo que podemos dar mucho más y alcanzar un nuevo triunfo"**.

Por su parte, el volante Claudio Morinigo afirmó: **"Gracias a Dios pudimos remontar el resultado adverso. Estoy muy contento con este grupo porque demostró mucha garra ante la adversidad"**. Respecto al penal que marró señaló: **"Lo erré porque dudé hasta el final. Le iba a pegar a la derecha del arquero y no lo hice. Por suerte se me dio después con el gol de tiro libre"**.

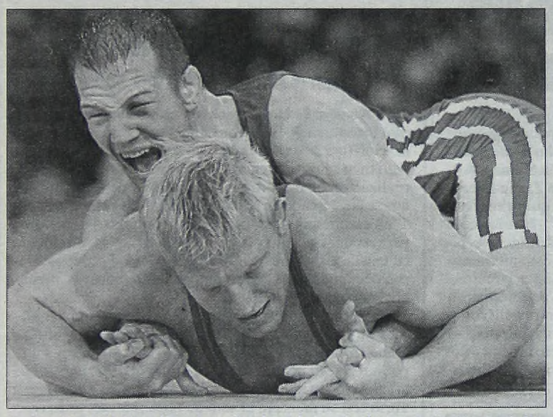

Leipold, el luchador alemán, fue despojado ayer de la medalla.

Leipold, sin Medalla de oro

LAUSANA, Suiza (EFE).- La **Comisión Ejecutiva** del **Comité Olímpico Internacional** (COI) confirmó ayer el doping del campeón olímpico de lucha libre **Alexander Leipold**, quien tendrá que devolver la **medalla de oro** y el **diploma olímpico** que consiguió en **Sydney**.

La Comisión ejecutiva reiteró el positivo del alemán **Leipold**, quien ya había sido suspendido por la **Federación Alemana de Lucha** el pasado **16 de octubre**, por **consumo esteroides anabolizantes androgénicos**, en una dosis diez veces superior a la permitida por el COI.

El luchador alemán tendrá que devolver la **medalla de oro** que le acreditaba como campeón olímpico en la **categoría de menos de 76 kilos**, por el uso de sustancias prohibidas, consumo que el alemán siempre negó.

Otra de las decisiones de la **Comisión Ejecutiva** del **COI** es la referente al también luchador **Oyunbileg Purevbaatar**, natural de **Mongolia** y quien quedó **5º** en **Sydney** en la **categoría estilo libre**. El luchador deberá devolver el **diploma olímpico** que obtuvo en la ciudad australiana.

● **JUEGOS NACIONALES**: La Secretaría de Deporte y Recreación del Ministerio de Desarrollo Social y Medio Ambiente puso en marcha ayer por la tarde -en conjunto con el de Educación- la primera edición de las finales de los Juegos Deportivos Nacionales, del que participarán alrededor de 2.500 chicos de 13 a 17 años. Los jóvenes deportistas que tomarán parte de los "Juegos 2000" no son federados y competirán en distintas categorías (menores, menores-cadetes y cadetes) en disciplinas como atletismo, vóleibol, handball, basquetbol, fútbol y ajedrez. Desde ayer y hasta el viernes próximo se realizarán distintas competencias en las sedes del Centro Nacional de Alto Rendimiento (CENARD), club Ciudad de Buenos Aires, Círculo Policial, club Mitre, club Vicente López, Obras Sanitarias de la Nación, Centro Asturiano de Buenos Aires y Centro de Educación Física y Deporte Municipal (CEDEM).

MOSLER TIENE "CRITERIUM"

El pedalista quilmeño **Daniel Mosler** se adjudicó el **Criterium de Apertura**, que se disputó en el circuito de **Lomas de Zamora** y que marcó el inicio de la actividad de ruta de la **Asociación Pueblo de la Paz**.

Fueron de la partida 135 competidores de las categorías Elite, Sub 23 y Master "A", quienes efectuaron cien giros individuales. El Premio Sprinter fue para **Gastón Corsaro**, a quien escoltaron **Angel Colla** y **Daniel Mosler** y en la categoría Master "A" se impuso **Roberto Fernández**.

Clasificación final: 1º) Daniel Mosler, 2º) Gerardo Fernández, 3º) Cristian Crisiani, 4º) Roberto Fernández, 5º) Diego Siniani, 6º) Gastón Rafael, 7º) José Torres, 8º) Eduardo Pérez y 9º) Daniel Capella.

Clasificación Master "A": 1º) Roberto Fernández, 2º) Gustavo Alonso y 3º) Fernando Donatti.

● **COMPRE ARGENTINO**: El sábado en el circuito Astronomía, de La Plata, se disputará el Gran Premio Compre Argentino, organizado por la Peña Saúl Morales. Con esta carrera se inicia la actividad de ruta de la Asociación Regional La Plata; además de los mejores pedalistas argentinos comprometieron su presencia corredores uruguayos. El espectáculo comenzará a las 11.30, con las categorías juveniles, clase 82-83 y 84; posteriormente, a las 15, correrán las categorías Elite y Sub 23, quienes realizarán una prueba de cien vueltas individuales, algo así como 175 kilómetros.

BILLAR EN AVENIDA DE MAYO

Con motivo de haberse celebrado el **12 de octubre el "Día de la Hispanidad"**, y en adhesión a los festejos, la **Asociación Amigos de la Avenida de Mayo** y el **café "Los 36 Billares"** organizarán entre el **jueves y domingo próximos** el **Primer Torneo de Billar a Tres Bandas "Confraternidad Hispanoamericana"**, en **Avenida de Mayo 1265**.

En dicho torneo participarán billaristas de **España**, **México**, **Perú**, **Colombia**, **Chile**, **Uruguay**, **Ecuador** y **Argentina**. La actividad comenzará a las 13, jugándose las partidas a tres sets de quince carambolas, con ocho grupos de tres jugadores cada uno. Los ocho ganadores se enfrentarán el último día de competencias, por eliminación directa y de allí saldrá el campeón.

Además, los organizadores tienen previsto homenajear, durante las cuatro jornadas, a varias figuras del deporte, como por ejemplo **Horacio Accavallo** (boxeo), **Froilán González** (automovilismo), **Gerardo Bonhoff** (atletismo), **Bernardo Aitor Otaño** (rugby), **Guillermo Saucedo** (esgrima), **Hugo Conte** y **Marcelo Gigante** (voley), **Ricardo González** y **Rubén Menini** (basquet), **Aarón Setter** (pelota), **Juan José Pizutti** (fútbol), **Daniela Donadío** (ciclismo), **Osvaldo Arsenio** (natación), **Gabriela Sánchez**, **Karina Masotta** y **Hernán Topdjian** (hockey sobre césped), **Ricardo Trivisonno** (hockey sobre patines) y **Enrique Navarra** (billar).

UNA LESION LA ESPALDA LE IMPIDIO JUGAR LA TERCERA ETAPA

Chela no Juega la Ericsson Paulista

SAN PABLO, Brasil (DPA).- **Juan Ignacio Chela**, primera cabeza de serie para la tercera etapa de la Copa Ericsson, que se disputa en esta ciudad y reparte 100.000 dólares en premios, se retiró ayer del torneo debido a una **lesión en la espalda** que ya le había causado molestias hace pocos días en la final de dobles de la etapa celebrada en **Lima**, **Perú**.

La noticia de la lesión del jugador nacido en la localidad bonaerense de **Ciudad Evita**, ubicado en el puesto 59° del ranking mundial de la ATP, fue confirmada por **Mario Bravo**, el supervisor en **San Pablo** de la entidad que rige el tenis masculino.

Chela ni siquiera pudo llegar a **Brasil** debido a la dolencia, por lo que su lugar en el torneo fue ocupado por el georgiano **Irakli Labadze**, quien se vio beneficiado por un **"lucky looser"** (perdedor afortunado).

Por otra parte, en dos de los partidos de la primera ronda del torneo de **San Pablo** (tercera etapa) fueron vencidos los argentinos **Marcelo Charpentier** y **Diego Moyano**. **Charpentier**, quien ocupa el puesto 175° del ranking mundial, perdió ante el español **Germán Puentes** (93°) por **6-2 y 6-1**, en tanto **Moyano** (168°) fue doblegado por el francés **Nicolás Coutelot** (148°) por **7-6** (7-2) **y 6-1**.

Asimismo, hoy se llevarán a cabo el resto de partidos de la primera ronda y en los mismos tomarán parte varios argentinos.

Así, **Hernán Gumy** se medirá con el italiano **Filippo Volandri** y **José Acasuso** chocará con el español **Jacobo Díaz**.

En tanto, habrá dos enfrentamientos que involucrarán únicamente a jugadores argentinos: **Guillermo Coria** (vencedor de la etapa de Lima) se medirá con **Christian Kordasz** y **Martín Rodríguez** ante **Gastón Etlis**.

El certamen paulista se constituirá en la **tercera etapa** de la **Ericsson**, que en sus fases anteriores coronó al brasileño **Fernando Meligeni** (en Guadalajara, México) y al santafesino **Coria** (en Lima, Perú).

Los campeones de las siete etapas, además de asegurarse 70 puntos para el ranking mundial, jugarán a partir del **11 de diciembre**, en **Río de Janeiro**, la **Gran Copa Ericsson**, dotada con 200 mil dólares en premios.

Otros resultados registrados hoy en primera ronda fueron los siguientes: Attila Savolt (Hungría) le ganó a Vincenzo Santopadre (Italia) por 5-7, 6-3 y 6-1; Alberto Berasategui (España) a Francisco Costa (Brasil) por 4-0 y abandono y Tomas Behrend (Alemania) a Jan Frode Andersen (Noruega) por 6-1 y 6-3.

● **ARGENTINOS, A OCTAVOS**: Juan Pablo Di Cesare y Gastón Verna se clasificaron ayer para los octavos de final del II Satélite Internacional masculino, que se disputa en la Academia Colombiana, en el norte de Bogotá. Los argentinos Di Cesare y Verna vencieron al colombiano Sebastián Quintero por 7-5 y 6-1, y al ecuatoriano Carlos Avellán por 4-6, 6-4 y 6-4, respectivamente. En tanto el húngaro Georgely Kisgyorgy, cabeza de serie número cuatro del torneo, superó al argentino Diego Bracco, con parciales de 6-4 y 6-3. La programación de esta primera jornada del torneo fue interrumpida por lluvia.

ARGENTINA DEBUTA EN MUNDIAL DE VETERANOS

Enfrentando a **Estados Unidos**, **Argentina** debutará hoy en el **Campeonato Mundial de Veteranos Mayores de 35**, por la **Copa Italia-Argentina 2000**, que, con el auspicio de la **Federación Internacional de Tenis** y la participación de 18 países, se lleva a cabo en la **Asociación de Deportes Racionales**. El equipo argentino, capitaneado por **Alejandro Fernández Ruiz**, está integrado por **Diego Fernández**, **Martín Bidinost**, **Fernando de Marinis** y **Pablo Golstein**. El torneo comenzó ayer, con estos resultados: **Grupo 1**: Gran Bretaña 2 - Irlanda 1; **Grupo 2**: Australia 2 - Uruguay 1; **Grupo 3**: Estados Unidos 3 - Sudáfrica 0; **Grupo 4**: Italia 3 - Suiza 0; **Grupo 5**: Francia 3 - Brasil 0 y **Grupo 6**: Alemania 3 - Belgica 0.

Hoy, desde las 10, jugarán: **Argentina-Estados Unidos, Gran Bretaña-Holanda, Uruguay-España, Italia-Canadá, Francia-México y Alemania-Japón**.

● **VETERANAS CAMPEONAS**: Los equipos de damas mayores de 40, 50 y 60 años del Buenos Aires Lawn Tennis Club se clasificaron campeonas en sus respectivas categorías del Campeonato Interclubes por puntos.

● **LUJAN TENIS CLUB**: Una vez más se lucieron los tenistas de esta institución: cuatro equipos de menores resultaron ganadores y dos finalistas en las categorías infantiles, preinfantiles, cadetes, juveniles y menores del Torneo Apertura.

SALERNI TIENE "PAZ"

TUCUMAN (Télam).- La rafaelina **María Emilia Salerni** consideró que su paso al circuito profesional será **"una experiencia muy difícil"** y pidió que no se la compare con **Gabriela Sabatini**, porque de lo contrario **"la presión será muchísima"**. **Salerni**, campeona del mundo en la categoría Sub 18, inició ayer aquí su preparación con **Mercedes Paz** como entrenadora para lanzarse al circuito profesional después de haber representado al país en los **Juegos Olímpicos de Sydney**.

Los torneos de **Kuala Lumpur**, en **Malasia** (el 6 de noviembre), y **Pattaya City**, en **Tailandia** (el 13 de ese mes), son los objetivos inmediatos de **Salerni**, quien se entrenará en **Tucumán** hasta el sábado junto con **Paz** y el profesor **José Banegas**, como preparador físico.

A pesar de la fuerte llovizna que cayó durante casi todo el día en la capital tucumana, la santafesina desarrolló una tarea en doble turno en el **predio "El Salvador"**, un anexo que tiene el club **Tucumán Lawn Tennis**. **Salerni** definió como **"muy positiva"** su actuación en juveniles durante este año, al que consideró como **"el mejor"** de su carrera y prometió **"trabajar duro"** para que los buenos resultados se repitan en su incursión en el circuito profesional.

Se Enteró por Internet

MONTECARLO (DPA).– **Internet** ayudó al español **Juan Alberto Viloca** a no perder por **"walk over"** (no presentación) en la primera ronda del **torneo de Toulouse**, **Francia**, la semana pasada.

Según un comunicado difundido ayer por la ATP, **Viloca** se enteró el martes, al conectarse con la página de Internet de la organización, de que debía jugar ese mismo día, por la tarde, ya que había sido beneficiado como **"lucky looser"** (perdedor afortunado).

El problema era que **Viloca** estaba en su casa de **Barcelona**. Tras caer en la mañana del lunes en la última ronda de la clasificación, ante el italiano **Diego Nargiso**, tomó su auto y manejó hasta la capital catalana.

Luego de una noche de sueño, el catalán descubrió en la mañana del martes que la programación de **Toulouse** contemplaba un partido entre él y su compatriota **Alberto Martín** en el tercer turno de esa jornada.

En tiempo récord -poco más de dos horas- **Viloca** recorrió el camino que separa a **Barcelona** de **Toulouse**, venció a **Martín** en tres sets y cayó en cuartos de final con el chileno **Marcelo Ríos**.

Noticias Deportivas

ATLETISMO: El **Campeonato Nacional de Maratón** que se iba a disputar el domingo pasado se programó para el 10 de diciembre, según la información que suministró el **Club de Corredores**. En tanto, el domingo 29 a las 8 se disputará **la Maratón de Montevideo**, sobre 42 kilómetros que tendrá su punto de partida en la **Rambla** (República de Chile y Concepción del Uruguay, frente a la Playa Malvin). El circuito se recorrerá en tres oportunidades y estará cerrado al tránsito.

GOLF: Con la participación de 90 golfistas de **Argentina, Brasil, Paraguay, Colombia, Uruguay, Chile, Perú, Puerto Rico, Trinidad y Tobago, Estados Unidos, Canadá, Inglaterra, Francia, Suecia, Suiza, Alemania, Escocia, Israel, Nueva Zelanda y Venezuela**, se pondrá en marcha hoy, en **Venezuela**, la primera etapa del **Tour de Las Américas**, que se prolongará hasta el viernes 27, con la disputa del **"Movilnet Classic"**, donde se repartirán premios por 100.000 dólares. **Henrique Lavié**, director ejecutivo del torneo, señaló que las canchas de **La Lagunita Country Club de Caracas** será la sede oficial de la primera parada del Tour. El golf de Latinoamérica tiene una nueva oportunidad con el "Tour de Las Américas", que, según el organizador, tomó las bases del antiguo Tour Sudamericano y le abre la posibilidad a los jugadores de la región de mostrar sus habilidades ante otros destacados rivales del mundo. Entre los participantes se encuentra el argentino **Santiago Beláustegui**. Entre el 2 y el 5 de noviembre, el torneo se trasladará a **Perú**, donde se disputará el **"Perú Open"** en el club **"Los Inkas Golf Club"** en **Lima**, cerrando ese mes con otros tres torneos, dos de ellos en **Argentina** y uno en **Brasil**.

HANDBALL: Ballester no pudo con Luján, que, victoria de 19 a 11 mediante, sigue cómodo al frente de la tabla de posiciones del **Torneo Metropolitano de la Liga de Honor femenina**, a sólo dos fechas de su finalización. Por su parte, Ferro, que podría alcanzarlo ya que tiene 3 partidos pendientes, superó a Inef por 19 a 14, River le ganó a Cideco por 17 a 14 y Sedalo a Estudiantes por 18 a 12. **Posiciones:** Luján 33 puntos; Sedalo 28; Inef 27; Ferro 21; River y Ballester 20; Estudiantes 17 y Cideco 10.

SOFTBOL: El **Campeonato Argentino Sub 15** y el de **Damas Mayores** se realizarán entre el 16 y el 19 de noviembre en la **Capital Federal**. En ambos certámenes intervendrán representativos de **Bahía Blanca, La Plata, Paraná, Santiago del Estero, Córdoba y Salta**. Los dos campeonatos son organizados por la **Asociación se Softbol de Buenos Aires (ASBA)** y aún resta definir las subsedes en las que se desarrollará la actividad. El Campeonato Argentino Sub 15 se jugará por primera vez, gracias a una iniciativa de la **Asociación de Buenos Aires**.

VOLEIBOL: River derrotó a **Vélez** en **Liniers** por 3 a 0 (25-17, 25-21 y 25-22) y el viernes buscará en **Núñez** el tercer triunfo que lo consagraría campeón de la **División de Honor Caballeros de la Liga Metropolitana**. Por los Play Out, **GEBA** se adelantó por 2 a 0 en su serie ante **Independiente**, tras derrotarlo por 3 a 2 (25-22, 22-25, 25-27, 16-25 y 15-10); en tanto fue suspendido **Banade-UBA** por el apagón y se jugará el jueves a las 21. Por la **División de Honor Damas**, **Gimnasia y Esgrima La Plata** venció como local a **River** por 3 a 2 (25-21, 21-25, 25-16, 19-25 y 18-16) en el primer partido final, que tendrá su revancha el jueves a las 21. Por los Play Out **Náutico Zárate** le ganó a **Ciudad** 3 a 1 e **Italiano** a **San Fernando** por 3 a 0. Ambos ganan la serie por 2 a 0.

-AVISOS AGRUPADOS-

- PROFESIONALES -

DENTADURAS SONRIA YA
NUEVAS FIJAS FUNDAS ROTAS
HIPNOSIS CONDUCTO
BULNES 1910 PALERMO 4826-0733
TARJETAS DE CREDITO 4931-4113

PRESTAMOS - DINERO

¡DINERO YA! TARJETAS
LA CUOTA MAS BARATA
VAMOS A DOMICILIO
4641-4238/39

PRESTAMOS - DINERO

DINERO HOY! TARJETAS
HASTA 24 CUOTAS
A DOMICILIO INF. TEL. L/D LAS 24 HS.
LANUS-QUILMES
(15) 4492-6649
S. JUSTO - MORON
(15) 4427-9334
TIGRE - S. FERNANDO
(15) 4579-6000

PRESTAMOS HIPOTECARIOS
VAMOS A DOMICILIO S/CARGO
4658-8340

GOLOTA DEJO EL HOSPITAL

CHICAGO, Estados Unidos (ANSA).- El boxeador polaco **Andrew Golota** abandonó ayer el **Resurrection Medical Center** de esta ciudad, donde se recuperaba de las heridas recibidas en el combate frente a **Mike Tyson**, en el que lo obligaron a abandonar en el tercer asalto.

Golota, quien a raíz de los golpes recibidos sufrió una conmoción cerebral, fractura del parietal izquierdo y lesiones en el cuello, había sido duramente criticado por su abandono.

Los médicos que lo atendieron explicaron, además, que serán necesarias algunas semanas para determinar si el pugilista debe someterse a una operación para reducir una hernia entre la cuarta y la quinta vértebra.

"En estas condiciones, Golota hizo bien en abandonar el combate. Si continuaba, corría peligro de morir o de quedar paralítico", afirmó el médico **Wesley Yapor**, para quien la pelea debió haber sido detenida apenas terminó el primer round.

Golota fue internado tras afirmar que sufría dolores de cabeza y náuseas en la madrugada del sábado, tras la pelea con **Tyson**.

En tanto, desde **Varsovia**, surgió un alud de críticas de la prensa y la opinión pública, que consideran una **"vergüenza"** el abandono del polaco, quien era la esperanza nacional en este deporte.

"La infamia del desertor", tituló en su portada el deportivo **"Przeglad Sportowy"**, y añadió el matutino que **"si en Estados Unidos respetaban a Golota por ser el duro que acabó con la carrera de Riddick Bowe, ahora le odiarán por cobarde"**.

Rincón Halo: una Elección que Conviene

Mitad de semana en el **Hipódromo de San Isidro**, buen programa de doce carreras con las características habituales y el campanazo de las 15.45 con final anunciado para las 21.15 o sea, cinco horas y media lanzados a la desenfrenada búsqueda de acertar carreras a una altura del mes donde la billetera ¡es una herida absurda...! Con relación a la jerarquía (?) clásica, en la séptima se corre la milla del **Embrujo** (Listado).

***

Tres generaciones dividen a los ocho rivales que prometen estar en los partidores y una elección obligada: Rincon Halo, seguidor pensionista de Eduardo Ferro que aunque venga de un "enepé" demasiado reciente frente a Big Board- ha sabido andar en las bravas y si lo medimos por una llegada anterior a escasos cinco cuerpos de Dali Fitz en 1'21"23/100 o evaluamos los mejores momentos de su carrera, este clásico de utilería ¡lo tiene picando!

***

Pero si la última actuación marca el declive de sus trajinados seis años, lo aprovecharán **Me Conviene** porque reputó grande en el 5° cercano a Ibicenco o **In the Meadow**, porque si el pensionista de **Gardel** "arrugó" fulero al llegar 11° de Ibicenco, tiene crédito por su victoria anterior sobre All Time Storm en 1'8"76/100. **Además, es gran ligero...**

***

Casi 45.000 pesos habrá mañana en incrementos. El quíntuplo, que arranca con el clásico, recibirá 24.916,22 pesos, y otros 20.000 se agregarán a distintos pozos durante la reunión. Suerte para todos.

EL SALVAVIDAS

El veterano SIMNAN (5ª carrera el N° 1) estuvo corriendo índices superiores al de mañana -13/16-, en forma más que aceptable, ya que no cruzó lejos, entre otros, de Perversa II -ya ganadora clásica-, y Por Los Bares, ejemplares que ganaron en notables 1' 18" y chirolitas. Bajan las exigencias y entonces creemos que está para el sartenazo. **¡Inspírese, Palanca!**

SAN ISIDRO: PROGRAMA COMPLETO PARA LA REUNION DE MAÑANA

1ª CARRERA — Pr. ABLE TOSS (Com. Ap. Doble) - 1.600 Mts. — A las 15.45
(APUESTAS A GANADOR, SEGUNDO, EXACTA Y TRIFECTA - Triplo 1er. Pase)

4 ULT.PERF.					ANOTADOS	JOCKEY	e/k.	PADRE-MADRE	CUIDADOR
—	—	—	7P	1	POTRICIELO	G.Sena	4/57	Potrillazo-Leigh Alí	J.Palacios
5P	6P	0L	7S	2	FAR HILL	O.Dávila	4/57	Fighter Far-Sandra Hill	A.Leo
—	0S	0S	0S	3	LA BEAUTY	R.Barrueco	4/57	Ibero-Urdapilina	O.Poggi
—	—	2S	2S	4	BUY	M.Abregú	4/57	Arturo P.-Bien Rouge	I.Correas (h)
7P	8S	7S	2L	5	WILD HEART	W.Pérez-3	4/57	Political A'tion-Atout Coeur	A.Palomo
—	—	4S	5S	6	LA ESTEFANIA	E.Talaverano	4/57	Alluring Eye-Honor Pub	P.Navarro
0S	7L	0P	8S	7	POR LA VEREDA	P.Leguizamón-3	4/57	Profit Key-Proud Lady	M.Sola
—	0S	6S	9S	8	GRAND MARLENE	L.Coria	4/57	Rinconazo-Woodsy	A.Labaqui
—	—	—	6P	9	BACANA FITZ	J.C.Méndez	4/57	Fitzcarraldo-Last Dandy	C.Etchechoury

Cand.: BUY (4) Enem.: Bacana Fitz (9) Sport: Potricielo (1)

2ª CARRERA — Pr. AKIRO (Fin. Ap. Doble - Com. Ap. Doble) - 1.200 Mts. — A las 16.15
(APUESTAS A GANADOR, SEGUNDO, TERCERO, EXACTA Y TRIFECTA)

4 ULT.PERF.					ANOTADOS	JOCKEY	e/k.	PADRE-MADRE	CUIDADOR
3S	2S	2S	1S	1	PLAYOFF	M.Abregú	4/57	Cipayo-Playful Melody	J.Etchechoury
0P	6S	6S	1L	2	JAQUELAN	L.Polizzi	4/57	Tamerlan-Jaqueline Tel	O.Aguilar
3S	1P	6P	3S	3	LA ENMASCARADA	A.Glades	5/57	Freelancer-Disfrazada	A.Glades
8S	7S	5P	8S	4	GLORIA CHAMP	A.Acuña-4	4/57	Ski Champ-Gloriadora	J.Palacios
6S	1S	9S	5S	5	POLLY ANNE	A.Ramírez-3	4/57	Arturo P.-Polynesia	L.Antognozzi
4P	2S	1P	6P	6	LADY AT ROSE	R.Ioselli	4/57	Lord Hailey-Bois De Rose	O.Mansilla
2P	5P	5P	1P	7	MAGIC VELA	J.R.Méndez-2	4/57	Awesome Gold-Marfemida	H.Capano
2S	2S	1S	3S	8	LA CONFIANZUDA	E.Talaverano	4/57	Robin Des Bois-Best Decisión	J.C.Etchechoury
—	—	3S	1S	9	CALPRINCESS	G.Sena	4/57	Calador-Princess Hill	J.Gramajo
3S	2P	8S	1S	10	CONCENTRADA	G.Larrosa	4/57	Speakerphone-Mentalizada	A.Hansen

Cand.: LA CONFIANZUDA (8) Enem.: La Enmascarada (3) Sport: Calprincess (9)

3ª CARRERA — Pr. MER ECCELENZA (Fin. Ap. Doble - Com. Ap. Doble) - 1.200 Mts. — A las 16.45
(APUESTAS A GANADOR, SEGUNDO, TERCERO, IMPERFECTA Y CUATRIFECTA)

4 ULT.PERF.					ANOTADOS	JOCKEY	e/k.	PADRE-MADRE	CUIDADOR
0S	0S	3S	7S	1	SALUTO	W.Bárcena	4/56	Equalize-Savona	H.Sueldo
3P	4P	3S	6S	2	CARITA LINDA	F.Benítez-2	4/56	Caro Lover-Burlona	L.Bedoya
0S	1L	4S	4S	3	PINTINSKY	M.Jaime-1	5/56	Greenjinsky-Pintusa	H.Del Piriz
1S	7S	5S	7S	4	BAY AT NIGHT	A.Ramírez-1	6/56	Han Bay-De Noche	U.Brisco
3S	0S	0S	1S	5	TALENTISIMA	A.Duarte	5/53	Un Talento-Más Balas	S.Góngora
0S	6S	5P	4S	6	POLIGLOTA	L.Carabajal-2	6/53	Senor Pete-Polinesia	J.Torino
3P	1S	5S	0S	7	PRINCESA HIGH	W.Gularte	4/57	Prince Boy-Very High	J.Bianchi
9P	0P	0S	0S	8	ESPERANZA GIRL	F.Pacheco-2	6/55	Speed Boy-Esperame	R.Heguille
3P	4P	0S	0P	9	AMINOACIDO	M.Paganelli-2	6/55	Lorenzoni-Albúmine	R.Morales
0P	0P	4S	4S	10	APEDREADO	G.Sena	7/54	Comal-Tiri Partner's	C.Mourazos
6S	6S	8P	3R	11	ADMIRAL FITZ	R.Cunz-2	5/53	Senor Pete-Admirada Fitz	F.Arcando
9P	8L	0S	8S	12	MARIO TENAZ	O.Cavallaro-2	6/57	Súper Mario-Noqueadora	M.Arcando
6S	8S	6S	6S	13	MISS YANINA	C.Acuña	7/54	Regidor-Copela	L.Antognozzi

Cand.: APEDREADO (10) En.: Carita Linda (2) Sp: Pintinsky (3) Lan.: Poliglota (6)

4ª CARRERA — Pr. ADISSI (Fin. Ap. Doble - Com. Ap. Doble) - 1.400 Mts. — A las 17.15
(APUESTAS A GANADOR, SEGUNDO, TERCERO, EXACTA Y TRIFECTA - Triplo 1er. Pase)

4 ULT.PERF.					ANOTADOS	JOCKEY	e/k.	PADRE-MADRE	CUIDADOR
6P	4S	9S	0S	1	SOUTH BEST	J.Jarcovsky	3/56	Southern Halo-Besa Toss	J.Bianchi
0S	8S	1S	0S	2	DRAMATICO	E.Talaverano	3/56	Fadeyev-Dam Dramatic	J.C.Etchechoury
2S	1S	3P	9S	3	IMPORTANT BOY	J.Nornega	3/56	Equalize-Important Girl	R.Pellegata
3P	4P	1S	5S	3a	INCA TUPAC	R.Ioselli	3/56	Intérprete-Aldea	J.Maldotti
5S	2S	1S	5S	4	CROMO	P.Robles	3/56	Ocean Falls-Noni	A.Gaitán D.
—	6P	1P	6P	4a	EL ROSACRUZ	J.Paulé	3/56	Fitzcarraldo-Coquetea	Idem
1L	5L	4L	7L	5	VELOSS MENDOCINO	G.Hahn	3/56	Speedy Toss-Todo Te Nombra	N.Giammatolo
2P	4P	4P	6P	6	MAILLOT AMARILLO	F.Arreguy	3/56	Luhuk-Country Woman	N.Yalet
6E	3P	5E	1P	7	ROBERT DA BAMBOA	J.Herrera	3/56	Laio Da Bamboa-Vialidad	A.Giménez
—	1S	0S	7S	8	FERVOROSO RAK	Ch.Domínguez	3/56	Mubarak-Bell Boom	A.Abrales
—	3S	2S	1S	9	ALMA DE RESERO	A.Ramírez	3/56	Atlantic Exit-Adriana Cua	E.Ludueña

Cand.: MAILLOT AMARILLO (6) Enem.: Important Boy (3) Sport: El Rosacruz (4a)

5ª CARRERA — Pr. INTENCIONADO (Fin. Ap. Doble - Com. Ap. Doble) - 1.200 Mts. — A las 17.45
(APUESTAS A GANADOR, SEGUNDO, TERCERO, IMPERFECTA Y TRIFECTA)

4 ULT.PERF.					ANOTADOS	JOCKEY	e/k.	PADRE-MADRE	CUIDADOR
9S	6S	8S	0S	1	SIMNAN	Julio Torres	7/57	J. Prospect-Eclairante	J.Arriagada
6S	0S	9S	0S	2	EL ATORRANTE	D.Núñez	4/56	P. Marshal-Olterra	E.M
8S	1S	6S	8S	3	PRINCE PIRATE	A.Palacios	5/57	Red Wing Prince-I. Pirate	E.Bani
3S	3S	7S	0S	4	CARISSIMO LOVER	O.Dávila	5/54	Caro Lover-Nice Zaza	L.Bedoya
5P	1S	6S	8S	5	TAGLIATELLI	J.Jaime-2	8/56	Trial By Error-Fantástica	A.Sambucetti
6P	5S	3S	1S	6	SANTY TOM	Y.Dávila	5/55	Shy Tom-Ma Lettre	F.Bunge Frers
6S	9S	7S	3P	7	SAVINO	G.Sena	8/55	Hespron-Calefaccionada	J.Macri
1S	4S	0S	0S	8	FRECUENCIOSO	A.Giannino	8/54	Political A'tion-F. D'Amour	P.Sahagián
9S	5P	1P	2S	9	ATOUT FORCE	M.Evis	5/56	Octante-Atout Coeur	R.Nieva
8S	1S	6S	3P	10	BITOSS	J.Herrera	4/55	Bombazo Toss-Binacional	E.Martucci
4L	1L	8L	6L	11	ANTUMALEN	R.Villagra-2	4/54	Danny Jack-Benemérita	A.García
2S	8L	1S	1S	12	ORO CALMO	M.Leyes	5/57	Awesome Gold-Pinta Tu Alma	R.Añazco

Cand.: ATOUT FORCE (9) Enem.: Bitoss (10) Sport: Prince Pirate (2)

6ª CARRERA — Pr. ROMPOTODO (Fin. Ap. Doble - Com. Ap. Doble) - 1.400 Mts. — A las 18.15
(APUESTAS A GANADOR, SEGUNDO, TERCERO, IMPERFECTA Y CUATRIFECTA)

4 ULT.PERF.					ANOTADOS	JOCKEY	e/k.	PADRE-MADRE	CUIDADOR
—	—	4S	0S	1	SECRET HISTORY	J.Ublich	3/56	Serevac-Historia Antigua	J.Torres
—	—	—	—	2	GRAN SEÑOR II	A.Palacios	3/56	Cipayo-Pituca Es	G.Frenkel S.
6S	5S	7S	6P	3	PERSIAN TIGER	X.X.	3/56	Storm Tiger-Crystalaction	N.Cardelle C.
8S	7P	2S	5S	4	EL GALEON	A.Duarte	3/56	Rainbow Corner-Galera	S.Góngora
—	3S	4S	8S	5	YAVU	G.Duarte	3/56	Ultrasonido-Yanovick	A.Vega
—	0P	8P	2L	6	PRAXIS PARADE	L.Villalba	3/56	Parade Marshal-Praxis Ball	H.Torres
0S	0S	5P	4P	7	RUNNING TOP	L.Galdeano	3/56	Top Sider-Running Bird	R.Baustián (h)
—	—	—	9S	8	INTERACTIVO	J.Paulé	3/56	Intérprete-Laconiquita	J.Palacios
—	—	—	—	9	CAIAQUE	P.Robles	3/56	Contested Bid-Sandora	A.Gaitán D.
9S	7P	6P	8S	10	DR. LODE	J.Jarcovsky	3/56	Lode-Dra. Sas	J.Neer
4P	0S	3S	7S	10a	HOLLY FIZZ	J.R.Méndez-2	3/56	Slew Gin Fizz-H. Hutto	Idem
—	—	5S	5S	11	ALUMBRADISIMO	E.Talaverano	3/56	Sopeakerphone-Encandila	J.J.Etchechoury
—	—	4S	3S	12	MAXY	A.Ramírez-3	3/56	Ride The Rails-Máxime	E.Ludueña
—	—	—	—	13	PASSIONAL PRINCE	J.C.Méndez	3/56	Prince Boy-Reve Passional	J.Maldotti
—	6S	6S	5S	14	LORD WINNER	J.Herrera	3/56	Lord Hailey-Doris	J.Dulom
3S	3S	4S	0S	15	OCCIDENTAL	A.Acuña-4	3/56	Southern Halo-Oceanida	J.Bianchi

Cand.: MAXY (12) En.: Lord Winner (14) Sp: Alumbradisimo (11) Lan.: H. Fizz (10a)

7ª CARRERA — CLASICO EMBRUJO (Fin. Ap. Doble - Com. Ap. Doble) - 1.800 Mts. — A las 18.45
(APUESTAS A GANADOR, SEGUNDO, EXACTA Y TRIFECTA - Quíntuplo 1er. Pase)

4 ULT.PERF.					ANOTADOS	JOCKEY	e/k.	PADRE-MADRE	CUIDADOR
9S	6P	7S	0S	1	RINCON HALO	P.Falero	6/55	Southern Halo-Passionaire	E.Ferro
6S	7S	1S	0P	2	IN THE MEADOW	J.Herrera	5/57	In Class-Red Meadow	J.Gardel
4P	7P	3S	1P	3	MORO REAL	Ch.Domínguez	4/53½	Ride The Rails-Morotyna	E.Martucci
3S	1S	4S	0S	4	ALUMBRADO	E.Talaverano	4/54½	Speakerphone-Flash Of Light	J.C.Etchechoury
6L	5S	4P	4L	5	TODO UN MERITO	J.Caro	4/55½	Slew Gin Fizz-Meritoria	E.Clerc
4S	3S	2S	1S	6	PROSPECTOCRIOLLO	L.Galdeano	4/48½	Choir Prospect-Criolla Bid	J.Palacios
8P	1S	2L	7L	7	PULPO DANDY	Y.Dávila	5/51	The Watcher-Pulizna	H.Del V. Piriz
1P	0P	0S	5P	8	ME CONVIENE	J.Noriega	5/55	Ahmad-Cozy Cat	R.Pellegata

Cand.: RINCON HALO (1) Enem.: Me Conviene (8) Sport: In The Meadow (2)

8ª CARRERA — Pr. LE BOURGET (Fin. Ap. Doble - Com. Ap. Doble) - 1.200 Mts. — A las 19.15
(APUESTAS A GANADOR, SEGUNDO, TERCERO, EXACTA Y TRIFECTA)

4 ULT.PERF.					ANOTADOS	JOCKEY	e/k.	PADRE-MADRE	CUIDADOR
3S	3L	5L	2S	1	TEMANCHERO	G.Duarte	4/57	Tempranero II-Comancherita	A.Vega
1S	9S	0S	0S	2	MADTIN	A.Ramírez-1	6/56	Cautin-Luna Rose	J.Vescia
0S	2S	0S	1S	3	PACE BOWLER	M.Cafere-1	5/53	Hidden Prize-Penetona	E.Bani
5S	1S	8L	0S	4	FRENCHY BOY	G.Larrosa	4/51	Temporanero II-Fete Galanta	I.Correas (h)
7P	5S	1S	3S	5	URBANADORA	A.Palacios	4/52	Ride The Rails-Unitaria	G.Frenkel S.
1L	4L	7L	4L	6	SARATOGA HIT	L.Carabajal-2	5/55	H. Woods-Saratoga Hills	V.Jiménez
1P	3P	3P	6P	7	TASTE ME	W.Pérez-1	5/56	Equalize-Golilla	W.Suárez
0S	9S	4S	8S	8	MARIA CALANDRIA	R.Alzamendi	7/52	Súper Mario-Noqueadora	E.Romaldo
4S	5S	5P	7P	9	CANDID	A.Giannino	4/53	Equalize-Candy Girl	P.Sahagián
1P	7P	8L	5P	10	FRANCO PRAISING	D.Urriza	8/51	Praising-Gran Muñequita	R.Vidondo
1S	3P	5P	4S	11	ALY NICO	H.Betansos	7/53	Aly Dancing-All Anny	D.Pérez
3P	5L	3S	3S	12	NIETO LINDO	J.Guzmán	5/52	Navajito-Pura Clase	C.Iturralde

Cand.: TEMANCHERO (1) Enem.: Urbanadora (5) Sport: Aly Nico (11)

9ª CARRERA — Pr. MENESTEO (Fin. Ap. Doble - Com. Ap. Doble) - 1.400 Mts. — A las 19.45
(APUESTAS A GANADOR, SEGUNDO, TERCERO, IMPERFECTA Y CUATRIFECTA)

4 ULT.PERF.					ANOTADOS	JOCKEY	e/k.	PADRE-MADRE	CUIDADOR
6S	2S	2S	1S	1	SIMILAR STARA	C.Enríquez-4	5/57	Algenib-Simha	H.Contreras
4P	1S	8P	3P	2	ISTMO	A.Quiroga-2	5/57	Timeless Answer-Lady	H.Banchero
2S	6S	5S	4S	3	MY DESIRE	G.Larrosa	5/57	Equalize-Desirée	R.Montero
4S	0S	5S	2S	4	IDEALIZADO	A.Giorgis	5/57	Intérprete-Native Kate	R.Rodríguez
0P	0P	0S	0S	5	SPIRIT KING	O.Dávila	7/57	Heroic Spirit-Gitanerías	A.Leo
5P	4P	8P	9P	6	NOSTALGIOSO TOSS	F.Benítez-4	5/57	Fury Toss-Nostalgias	J.Lofiego
4S	5S	1P	2P	7	RE PAROCHIAL	J.C.Méndez	5/57	Parochial-Pirate Lady	A.Quinteros
1S	4L	5L	5S	8	ISTOE	P.Robles	5/57	Gem Master-Sunshine Lily	C.Alcaraz
0L	0P	4S	2S	9	DUCK FOLIE	Julio Torres	5/57	Careafolie-Duck Walk	E.Delger
1S	8S	7P	2P	10	EL ADULON	J.Ublich	6/57	Lode-La Adorada	F.Ramírez
1P	2S	3P	5P	11	ALERCE	A.Acuña-4	5/57	Sunny's Halo-Nov. Maiden	J.Bianchi
4S	8S	4P	1P	12	JULIO VA	A.Ramírez-3	7/57	Samoan-Escolzia	J.Navarro
0P	4E	8S	4E	13	LIGHT PARADE	O.Saavedra-4	5/57	Perfect Parade-Celsius	O.Ferrari

Cand.: IDEALIZADO (4) En.: Re Parochial (7) Sp: El Adulón (10) Lan.: Istmo (2)

10ª CARRERA — Pr. FLIBLESS (Fin. Ap. Doble - Com. Ap. Doble) - 1.200 Mts. — A las 20.15
(APUESTAS A GANADOR, SEGUNDO, TERCERO, EXACTA Y TRIFECTA - Triplo 1er. Pase)

4 ULT.PERF.					ANOTADOS	JOCKEY	e/k.	PADRE-MADRE	CUIDADOR
0P	0S	9P	0P	1	WHITESNAKE	C.Lucero	5/57	Rule Britannia-Hajima	C.Castiñeiras
2S	6S	7S	1S	2	CRYSTAL TWIST	G.Sena	5/57	Coeur De Lion-Twiner	C.Mourazos
—	9L	1L	9L	3	MTIRUPE	J.C.Méndez	4/57	Vitas Light-Nuestra India	D.Trubba
0P	3S	0S	0S	4	CREDRING	R.Retamoso	6/56	Rignaro-Credula	P.Garcilazo
4S	4L	0S	0P	5	WINGS BIG	D.Quintana-2	5/57	Candy Stripes-Domattina	G.Capurro
0L	4S	7P	9S	6	PANTRO DON	A.Acuña-2	6/57	Sovereign Don-Citara	H.González
5S	0S	0S	8S	7	SPELL BOUND	P.Robles	5/57	Ibero-Lass	L.Escagües
0L	9L	5L	2P	8	DESDEÑADO	R.Funes	5/56	J. Prospect-S. Solaris	J.Degregorio
0S	7S	4S	8S	9	CON GARBO	M.Loza-1	7/57	Major Gundry-Countless	G.Verde
9S	0S	5L	5S	10	CONGRELORE	F.Pacheco-2	5/57	Congresal-Cafua	A.Riquelme
—	—	0P	0P	11	CHE ROY POTA	J.Batruni	4/57	Super Mario-Ceñida	L.Abregú
0P	0S	0S	7S	12	LE FANA	E.Recuero	7/56	Le Citoyen-Famagusta	H.Rodríguez

Cand.: CRYSTAL TWIST (2) Enem.: Whitesnake (1) Sport: Credring (4)

11ª CARRERA — Pr. ROLLER SKATE (Fin. Ap. Doble - Com. Ap. Doble) - 1.800 Mts. — A las 20.45
(APUESTAS A GANADOR, SEGUNDO, TERCERO, IMPERFECTA Y TRIFECTA)

4 ULT.PERF.					ANOTADOS	JOCKEY	e/k.	PADRE-MADRE	CUIDADOR
6P	4P	3S	3P	1	VITLANDER	E.Tejedor	6/57	Ski Champ-J. Laitee	J.Flores
5P	1P	6P	9P	2	ENAJENADO	W.Pérez-1	6/51	Potrillazo-Edchabar	J.Caimi
3S	1S	7S	0P	3	RANCHERO TOSS	Ch.Domínguez	5/55	Omar T.-Corin	J.Petrera
0S	0S	7L	8S	4	EL GRAN RETORNO	F.Benítez-2	4/57	El Gran Flaco-Pegatodas	E.Herrera
9S	8P	2S	0L	5	XENEIZE EXPRESS	J.Pérez	4/54	L'Express-Indian Squaw	A.Aldasoro(h)
—	—	—	0S	6	ULISES	E.Gramática	4/56	Algenib-Reception	A.Amaya
3S	6S	8S	9P	7	UNIFIER	J.Ublich	5/57	Equalize-Unica	M.Sumpf
9S	8S	8P	8P	8	ENAMORADIZO	O.Dávila	5/57	Intérprete-Atracadora	R.Ballrich
0S	0S	9S	0S	9	BONAZO	S.Sierra	6/57	Jack Hylton-Bonne	J.Ronero
0S	0S	0L	0L	10	CAPO EXPRESS	H.Betansos	6/57	L'Express-Capotaormina	H.Benesperi
4S	0S	4S	8S	11	ASCOT POWER	A.Quiroga	5/52	Good Taste-Atacama	J.Torres
5S	8S	0S	9S	11a	SIR ROQUE	C.Acuña	8/55	Sir Pan-Fumarola	Idem
6S	0S	8S	0S	12	MISS DIABLURA	P.Leguizamón-1	5/55	Mister Marco-Diana María	M.Sola
6S	0P	1S	7S	13	RAINBOW WARRIOR	J.Paulé	5/57	Late As Usual-Fobica	N.Cardelle
—	—	—	0S	14	IONIC	R.Alzamendi	4/56	Peace Nego'tions-Ionia	M.Alfaro

Cand.: RAINBOW WARRIOR (13) Enem.: Vitlander (1) Sport: Ascot Power (11)

12ª CARRERA — Pr. QUETZALCOATL (Fin. Ap. Doble) - 1.200 Mts. — A las 21.15
(APUESTAS A GANADOR, SEGUNDO, TERCERO, EXACTA Y CUATRIFECTA)

4 ULT.PERF.					ANOTADOS	JOCKEY	e/k.	PADRE-MADRE	CUIDADOR
4P	1S	4S	4S	1	TOUCH UP	E.Bortulé	4/57	Rainbow Corner-T. Dancing	J.Udaondo
1P	1P	0L	9P	2	ENDLESS	R.Techera	5/56	Equalize-Existencia	J.Pozzi
0P	0P	0S	0P	3	REJOUI	J.Jarcovsky	6/56	Rampart Road-Loca Mia	J.Oural
7P	3P	1P	0L	4	EL IMPERTINENTE	F.Benítez-2	4/56	Ibero-Estrella Alegre	J.Fajardo
5S	9P	8P	9P	5	WANDERING SPIRIT	L.Carabajal-2	7/55	Bold Second-Jadishama	A.Carabajal
2S	0S	6P	6S	6	SPIRIT GIRL	D.Ramella	8/56	Heroic Spirit-Costanera	C.Caballero
4S	1S	8S	8S	7	SUDOESTE	R.Robles	4/55	Southern Halo-Babouche	J.J.E'choury
6S	8S	0S	0L	8	FLANKER	R.Alzamendi	6/55	Tamaka-Esperada Tel	A.Aguiar (h)
—	4P	1S	7S	9	CARO FEDERICO	J.Paulé	4/56	Caro Lover-Fe	R.Meirotti
2S	8S	7S	5S	10	OARSING	A.Giorgis	4/56	Careafolie-Sing Willow	E.Delger
0S	0S	2S	8S	11	BATTY ANN	W.Serrudo	5/56	Payant-Batty Sombra	R.Tavella
0S	0S	6S	0S	12	LITTLE BERRY	Ch.Domínguez	5/57	Perfect Parade-Blue Berry	H.Gralatto
5S	0S	0S	0S	13	RAY DASH	C.Villabona	7/56	Dr. Ray-Bang	G.Desvard

Cand.: SUDOESTE (7) En.: Touch Up (1) Sp: Caro Federico (9) Lan.: Carsing (10)

NACIONAL: NUEVE DE MANO

A **Lord Jim II**, que había sido el Nº 1 en la primera parte de la temporada -hasta quedar destronado en Polla y Jockey Club-, lo harán esperar el Pellegrini, con su verde más propicio, así que no estará en las gateras del **Gran Premio Nacional**, donde **sólo nueve potrillos** fueron inscriptos para participar de sus 2.500 metros, que se disputarán el 4 de noviembre en la arena del hipódromo **Argentino**. Pero estará **City West**, precisamente, héroe de aquellas dos y el mejor potrillo, hasta el momento, de la camada nacida a partir del 1º de julio de 1997. Tampoco hubo decisión favorable para la potranca **Miss Linda**, ganadora del G. P. Selección, cuyos responsables optaron por el Acébal entre sus congéneres. Los anotados, pues, para la tercera instancia de la Triple Corona son, por orden alfabético, los siguientes: **Bati Corsa**, **Campechano Fitz**, el citado **City West**, **Empire King**, **England Tower**, **Indio Macho**, **Manicomio Tom**, **Potroreal** y el ascendente **Tapatío**. La declaración de forfaits es el lunes 30.

APUESTA REDOBLADA

Para acompañar la disputa del Clásico Lotería Nacional, ayer estuvo presente en **Palermo** el titular de esa entidad, **Carlos Alderete**, quien ratificó el compromiso del Estado con el turf, *"tal cual lo afirmó el mismo presidente De la Rúa"*. Expresó el funcionario que es necesario apuntalar la actividad, *"porque representa una fuente de trabajo para más de 200.000 personas"*. Agregó que Lotería está siempre a la espera de propuestas para analizarlas y darles curso, *"como es el caso de una nueva versión de la trifecta que se comercializará on line por Lotería"*. Añadió que se estudia el tema **tragamonedas** y se instalará un **portal en Internet** para apostar a las carreras de Palermo.

ILUSTRATIVA CANTO OTRO NUMERITO

El "11" en el Clásico Lotería de la Víspera en el Argentino

El ranking de los sprinters mayores sigue inconmovible, porque la buena de **Ilustrativa** volvió a lustrarlo ayer al adueñarse del **Clásico Lotería Nacional**, un Grupo III sobre el kilómetro que centralizó, desde el sexto turno, la reunión del hipódromo **Argentino**. Largo y medio estableció en la raya la del **Vacación-Falero-Maldotti** sobre **Carissima Juli**, quedando a otros cuatro **Scooby Horse**, a uno **Ganda** y a otro 1 1/2 cerró el reducido lote la outsider **Xebeca**. Undécimo triunfo en tan sólo dieciocho actuaciones para la **Parade Marshal**, lo que ya pasa de mérito. Abonó apenas **$ 1,20** por unidad, muestra de su absorbente supremacía en todos los niveles.

La gran favorita se impuso, además, de uno a otro extremo, y sólo se dejó acompañar por Ganda y Scooby Horse en los primeros 400 metros. Hasta allí, Scooby Horse, que venía mañereándole al jockey **Julio César Méndez**, le peleaba la punta, y a 1/2 cuerpo de ambas corría Ganda. Esta, partir de los 500, pasó al segundo lugar, pero no pudo seguirle el ritmo a Ilustrativa y, metros más adelante, Scooby Horse recuperó esa colocación, aunque por un trecho nada más. De atrás y por un andarivel externo cargó con mucho ímpetu Carissima Juli, que pasó al sitial de escolta en los últimos 100, pero en ningún momento inquietó a la vencedora. Todo, en **57"29/100**, un tiempo que no dice mucho para esta consumada veloz, cuya media promedio oscila los 55" en la arena y los 54" escasos en el césped. Lo de ayer fue un entrenamiento rentado. A la hora de correrse soplaba un fuerte viento.

Todo fue para los Glades en la 2ª carrera con Vencedor Heart.

En la 3ª mandó el dúo de La Pomme: Jericaya y Forever Dancing.

● **Mala Fortuna:** Era la cuarta carrera de la víspera en **Palermo** y **Out Bordeaux** atropelló con fuerza, estimulada por **Antonio Rivero**, para pasar al frente en los 200 de una carrera de mil cuatro. Después, sacó a relucir garra y contuvo la carga de la favorirta **Cesación** (daba $ 1,75) para salvar medio cuerpo a **$ 8,65** para alegría del trainer **Jorge Lago** y la gente del **Haras Dilú**. Pero tras ganar, un mal movimiento la hizo mancarse y los veterinarios vieron que era fea la cosa, lo que obligó a sacrificarla. Rivero, ileso, y para la Bordeaux Bob, al menos, estas líneas.

Valdi inicia la reunión con Spirea a $ 6,40. Serán dos largos sobre Herrera.

Valdivieso y Sanguinetti, de Festejo

"Rubio" y "Topo" en la 1ª. Ayer rivales, hoy aliados.

Antes, "furiosos" -pero leales- contrincantes en las pistas, protagonizando finales inolvidables. En la actualidad, uno sobre la silla, el incomparable **Jorge Valdivieso**, y otro en esa tarea menos relumbrante que es la de entrenador, **Vilmar Sanguinetti** -"El Rubio" y "El Topo" para todos-. Fue en la 1ª, cuando se aliaron con la gente del **Mirko** en el festejo por Spirea.

TOMBOLA

(Sorteo de Ayer)

1º 825	11º 892
2º 599	12º 971
3º 745	13º 926
4º 133	14º 416
5º 245	15º 680
6º 967	16º 450
7º 434	17º 048
8º 135	18º 011
9º 850	19º 129
10º 180	20º 274

LA SOLIDARIA

En el sorteo de anoche salió favorecido con $ 20.000 el número: **46987**. Para las cuatro cifras, $ 500; tres, $ 50; dos $ 10 y una, $ 1.

CLUB KENO

(Sorteo de Ayer)

1º 01	11º 40
2º 05	12º 52
3º 13	13º 53
4º 16	14º 54
5º 17	15º 58
6º 22	16º 64
7º 23	17º 69
8º 26	18º 81
9º 31	19º 91
10º 34	20º 92

QUINIELA POCEADA

(Sorteo de Ayer)

1º 04	6º 38	11º 51	16º 74
2º 07	7º 40	12º 52	17º 77
3º 18	8º 44	13º 57	18º 79
4º 28	9º 45	14º 69	19º 96
5º 35	10º 46	15º 71	20º 98

Con ocho aciertos: **Vacante: $ 445.888,65**
Con siete aciertos: **2 ganadores: $ 4.937,89.**
Con seis aciertos: **21 ganadores: $ 313,51.**

QUINIELA

(Vespertino de Ayer) U-B-F-Z

1º 5688	11º 3724
2º 4584	12º 8239
3º 5296	13º 7788
4º 9275	14º 5490
5º 9705	15º 7624
6º 3202	16º 5952
7º 3832	17º 8138
8º 3270	18º 7435
9º 4477	19º 4629
10º 4964	20º 7093

QUINIELA

(Nocturno de Ayer) A-F-G-W

1º 6151	11º 1507
2º 1540	12º 7769
3º 2552	13º 4274
4º 2771	14º 7518
5º 1704	15º 7245
6º 9598	16º 1196
7º 0044	17º 7828
8º 5446	18º 9035
9º 8757	19º 2457
10º 2777	20º 6844

PROVINCIA

(Vespertino de Ayer)

1º 2347	11º 9569
2º 2757	12º 3436
3º 4254	13º 8924
4º 1086	14º 2677
5º 4592	15º 6316
6º 7784	16º 5196
7º 8687	17º 2417
8º 8492	18º 7067
9º 4043	19º 9916
10º 0866	20º 7135

PROVINCIA

(Nocturno de Ayer)

1º 8398	11º 1688
2º 1503	12º 3945
3º 0976	13º 0493
4º 9666	14º 2405
5º 9112	15º 9812
6º 3548	16º 2934
7º 9917	17º 3585
8º 9923	18º 9694
9º 8910	19º 2802
10º 9417	20º 4821

EL GLOBO DE LA SUERTE

HOY: QUINIELA NACIONAL - 20 PREMIOS - 21.30 Hs.
HOY: QUINIELA BONAERENSE - 20 PREMIOS - 21.30 Hs.

MAÑANA: QUINIELA NACIONAL - 20 PREMIOS - 14, 17.30 y 21.30 Hs.

Favoritos a la grande			El dato de CRONICA		
26	37	45	01	17	55

MAÑANA: QUINIELA BONAERENSE - 20 PREMIOS - 14, 17.30 y 21.30 Hs.

Favoritos a la grande			El dato de CRONICA		
18	73	86	05	10	48

MAÑANA: LOTERIA DE CORDOBA- 20 PREMIOS - 22 Hs.

Favoritos a la grande			El dato de CRONICA		
03	07	84	46	70	79

Arriba, Boy Olmi, más que elegante y con su pareja. Carola Reyna, se divirtieron y posaron con China Zorrilla. Marta Minujin bailó con el inefable Riki Maravilla.

UNA VELADA DE GALA

Los tres salones mayores del Plaza Hotel se vistieron de gala y alegría anoche para la realización de la fiesta anual a beneficio de la Fundación Amigos del Teatro San Martín, que preside Tita Tamames. Como ocurre en cada año, las mesas fueron especialmente decoradas en torno a un tema determinado. Este año, bajo el título de "Una noche especial", ese tema era La Argentina. Así se vieron mesas tituladas: "1816, El nacimiento", "Argentina, memoria de papel", "Homenaje a San Martín", "Tengo una vaca lechera", "Argentina Gaucha" y "Vamos, vamos, Argentina", entre otras. Una de las mesas más bullangueras fue la que ocuparon Susana Giménez, Jorge Rodríguez, Patricio Giménez (bailó toda la noche con Carmen Yazalde), Pet Figueroa y Gino Bogani. La mesa fue decorada por Gloria César (sobrina de Amelita Fortabat) y se titulaba "En el cielo las estrellas, en el campo las espinas..." Susana estaba elegantísima con un vestido de Loris Azzaro y un collar con una esmeralda. También estuvieron en la velada de gala: Aníbal Ibarra con su mujer, Graciela Alfano,

Se Realizó en el Plaza con la Presencia de Artistas, Famosos y Otras Personalidades

con Matías Alé, Roberto Carnaghi, Catalina Speroni, Rita Terranova, Andrea Tenuta, Osvaldo Sabatini con Catherine Fulop, Riki Maravilla, Marta Minujin, China Zorrila, Boy Olmi, Jorge Glusberg, Eduardo Bergara Leuman, Blanca Curi, Mariano Grondona, Lucía Galán, (bailó con Pet Figueroa), Martín Cabrales y su pareja; Federico Klem, Claudia Sánchez y Virginia Elizalde, entre otros.

Luego de la cena, todo el mundo salió a bailar con la música del "DJ" Héctor Suasnabar. La organización corrió por cuenta de Diego Barrachini y Alejandro Rainieri, quienes donaron su trabajo para la Fundación. Uno de los momentos de más expectativas de la noche fue cuando se abrieron los sobres mediante los cuales se subastaba un automóvil lleno de regalos, como joyas, pasajes, cuadros y perfumes. La ganadora fue la condesa Lily Sieleky, y si bien no trascendió oficialmente cuánto dinero ofreció, se dijo que serían más de 12.000 dólares, los que (por supuesto), fueron destinados a la Fundación Amigos del Teatro San Martín. ¡Fue una velada distinguida, plena de alegría y diversión!

Ernesto Arraiz y su mujer, Blanca Curi.

Jorge Glusberg con su mujer y Eduardo Bergara Leumann.

Mariano Grondona con Cristiano Ratazzi y su novia.

Susana fue la más Distinguida

Susana Giménez y Jorge Rodríguez llegan al Plaza Hotel. Ella estaba verdaderamente deslumbrante con un vestido de Loris Azzaro que fue el comentario de casi todas las señoras presentes. A la izquierda, un beso apasionado en pleno baile. Susana presidió la mesa titulada "En el cielo las estrellas, en el campo las espinas..." que decoró especialmente Gloria César.

Chapete Lacroze con Gloria César.

Martín Cabrales y Adriana Alarcón.

Lucía Galán bailando con Pet Figueroa.

A BENEFICIO DEL SAN MARTIN

Liu Terracini, Diego Barrachini, Tita Tamames, Aníbal Ibarra, su esposa, Marta del Corral Zuberbühler.

Federico Klem bailó casi toda la noche con Claudia Sánchez. Todo el mundo lo pasó muy bien hasta bien entrada la madrugada.

●

Tres mujeres elegantes posaron juntas: Virginia Elizalde, Estela de la Fuente y la monísima Catherine Fulop.

Graciela Alfano baila con su inseparable amor, Matías Alé.

La noche de anoche

Se Viene la Chaya

Las salas de Michelángelo se vistieron de pronto con un color netamente folclórico, ya que allí se hizo la reunión para anunciar la próxima "Fiesta de la Chaya" que, como todos los años se va a realizar en La Rioja. Ramón Bautista Ortega y Julio Maharbiz compartieron la mesa. Hubo cena y show y el anuncio promete una fiesta de las buenas. La gente del interior se merece un poco de cultura y diversión.

SABATO EL PINTOR

Don Ernesto Sabato y su secretaria Elvira, ingresan a la muestra "Las flores del mal", que se está llevando a cabo en el Museo Nacional de Bellas Artes, con óleos del autor de "El Túnel". Estuvieron presentes, entre otros, Ben Molar, Beatriz Gutiérrez Walker, Oscar Andreani y Jorge Glusberg.

Primer Libro de Norma Aleandro

Mientras espera ansiosa el momento de poder realizar su primera película como directora, Norma Aleandro continúa con otras importantes actividades. En este caso, publicó su primer libro titulado "Puertos lejanos", que lanzó la editorial Océano-Temas. La fiesta fue en el Maipo.

PLATOS COLOREADOS

Dos de nuestros más grandes artistas plásticos Rogelio Polesello y Pérez Céliz, pintaron platos que luego fueron rematados a beneficio de la Asociación Amigos de las Salas Nacionales Palais de Glace. Un muy buen gesto que debería ser tomado como ejemplo por otros artistas.

Loly, Acompañada

La modelo en ascenso Loly López está pasando por un muy buen momento. Desde hace un tiempo se la ve muy bien acompañada por el empresario Hernán Nisenbaum, con quien aparece en la foto. Muchos de los que los vieron aseguran que hacen una muy linda pareja. ¡Avanti!

LOS MARTIN FIERRO PARA EL CABLE

Como marco de gran camaradería, donde los gestos de felicidad y gratificación estuvieron a la orden del día, anoche se entregaron los diplomas de las ternas que componen la grilla de los premios Martín Fierro de Cable 1999. La reunión se llevó a cabo en la sede de la Asociación de Periodistas de la Televisión y Radiofonía Argentina (APTRA). Como se sabe, Crónica TV, exponiendo nuevamente su liderazgo, resultó elegida para integrar la terna de Servicio Informativo por sexto año consecutivo. En tanto, la ceremonia de entrega de las estatuillas se realizará el próximo lunes a partir de las 22, en una gran fiesta que se llevará a cabo en el Hotel Hilton.

La reunión fue la antesala de la gran celebración que se realizará el lunes, y las apuestas, las expectativas y las ilusiones se constituyeron también en los principales perfiles del encuentro.

La lista completa de los ternados es la siguiente: Interés General: "Al Pan, Pan" (TN), "Canal á Presenta (Canal á) y "Letra y Música" (Canal á); Periodístico: "A dos voces" (TN); "Agenda Secreta" (CVN) y "El juego limpio" (TN); Cultural: Cine Club (TV Quality); "Detrás de Escena" (Canal á) y "Holograma (Canal á); Deportivo: "Cara y Ceca (TyC Sports); "El aguante (TyC Sports) y "Hay Mar de Fondo" (TyC Sports); Musical: "En concierto" (I Sat), "Volver Rock" (Volver) y "Volver Tango" (Volver); Infantil: "A jugar con Hugo" (Magic Kids), "Juguemos a crecer" (Nueva Imagen Señal Satelital María) y "Nivel X (Magic Kids); Servicio Informativo: Crónica TV, CVN y Todo Noticias; Documental: "En el camino" (TN), "Historias de la Argentina" (Magazine) e "Historias de vida (Canal á) y Educativo: "El periodismo que viene" (TN), "Planetamigo" (Educable) y "TN Ciencia" (TN).

Las otras nominaciones son las siguientes: Temas médicos: "De padres e hijos (Magazine), "La salud del nuevo milenio " (CVN) y "Mi bebé" (Utilísima Satelital), Culinario: "Cocina Fácil" (Utilísima Satelital), "Ramiro" (TV Quality) y "Todo dulce" (Utilísima Satelital), Agropecuario: "A todo campo" (Canal Rural), "Hombres de campo (Canal Rural) y "Mano a mano con el campo" (Canal Rural); Economía: "El Economista TV (P&E), "Suplemento Económico" (CVN) y "Tiempo Económico" (P&E); Labor Periodística Femenina: Silvina Chediek- "Letra y Música"- (Canal á); Fanny Mandelbaum- "Sin Miedo"- (Plus Satelital) y Mercedes Marti-TN Central- (TN); Labor Periodística Masculina: Nelson Castro- "Juego Limpio- (TN); Roman Lejtman - "Agenda Secreta"- (CVN) y Alfredo Leuco- "Le doy mi palabra"- (P&E); Labor Conducción Femenina: Leonor Benedetto- "Querida Leonor"- (Canal á), Maru Botana- "Todo Dulce"- (Utilísima Satelital) y Mónica Cahen D' Anvers- "Al Pan, Pan" (TN); Labor Conducción Masculina: Sergio Elguezábal - "TN Ecología"- (TN), Gustavo Lutteral- "En Concierto" (I Sat) y Víctor Hugo Morales -"A título personal" (Canal á); Labor Periodística Deportiva: Gonzalo Bonadeo -"Cara y Ceca" (TyC Sports), Eduardo González Rouco- "Carburando"- (TyC Sports), Alejandro Fabbri- "Fútbol por dos"- "Fútbol Internacional"-"Fútbol en vivo" (TyC Sports) y Alejandro Fantino- "Hay mar de fondo"- "Código F"- (TyC Sports) y Producción Integral: "A dos voces" (TN), "Carburando" (TyC Sports) y "Detrás de escena" (Canal á).

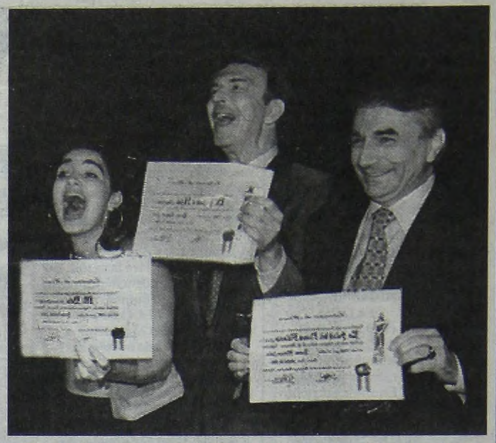

Elvira Bustos y Atilio Pozzobón (h) recibieron el diploma de Crónica TV además de todos los ternados en el rubro "temas médicos".

Se Entregaron los Diplomas a los Candidatos; Crónica TV, Nominada por Sexto año Consecutivo

Rodrigo: su Supuesto Hijo Será Sometido a un ADN

El caso del cantante cuartetero Rodrigo sigue ofreciendo en forma permanente diversas variantes en cuanto a los giros de los rumbos de la información. Las investigaciones de las hipótesis sobre un posible atentado y la lucha por los bienes sucesorios se erigen en los principales perfiles, que lejos de agotarse, se amplían en debate y análisis.

Se supo que el presunto hijo del intérprete será sometido en los próximos días a un estudio genético para determinar el parentesco que mantendría con el cantante cordobés, de quien hoy se cumplen cuatro meses de su trágico accidente, y que será recordado con homenajes en el lugar donde se erigió el santuario.

Fuentes tribunalicias precisaron que el análisis, tanto al niño como a su madre, Patricia Pacheco, se llevará a cabo en el Hospital Durand el próximo 4 de noviembre a primera hora. Según estimaron las fuentes, los resultados de los estudios podrían demorar "entre 15 y 20 días" mientras son comparados con las muestras renales, dentales y femorales extraídas –para tal fin– del cadáver de Rodrigo.

Los resultados de las muestras sanguíneas que se le extraigan al niño de tres años podrán determinar la genealogía del pequeño luego de ser comparadas en el Banco Nacional de Datos Genéticos del hospital con las de su madre y su presunto padre.

El juicio filiatorio, a cargo del juez de familia Ricardo Sangiorgis, se encuentra actualmente en sus últimas etapas, luego de la realización de tres audiencias conciliatorias entre las partes, representadas por la madre del menor y su presunta abuela paterna, Beatriz Olave. La instrucción del "acervo sucesorio" continuó con la orden librada por el magistrado de extraer las muestras del cuerpo del cantante fallecido, que durante el próximo mes serán analizadas y comparadas con las muestras de sangre del niño. Una vez que se tengan los resultados, posiblemente a fines de noviembre, se podrá determinar si Rodrigo era el padre biológico del niño, a quien había reconocido como su hijo públicamente pero no le había dado su apellido.

Si se comprueba la filiación, el pequeño pasará a ser el heredero universal de todos los bienes del cantante, y su madre será la encargada de su administración, con el control del juez, hasta que el menor cumpla la mayoría de edad.

PALABRAS CRUZADAS

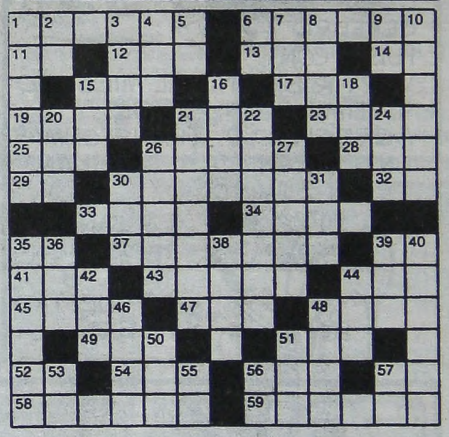

HORIZONTALES

1) Explanada. 6) Rebaño. 11) Símbolo del radio. 12) Papagayo. 13) Tiempo sin término. 14) Pronombre personal. 15) De esta manera. 17) Distrito de Panamá. 19) Arboleda. 21) Relincho. 23) Ciudad de Rumania. 25) Metal precioso. 26) Parte del pie. 28) Cantón suizo. 29) Símbolo del radio. 30) Piedad. 32) Interjección. 33) Libro sagrado hebreo. 34) Parecido a la uva. 35) Nota musical. 37) Encubrir. 39) Pronobmre. 41) Sufijo. 43) Molusco (pl.). 44) Emperador de Rusia. 45) Elemento. 47) Pronombre. 48) Traje de mujer. 49) Globo ocular. 51) Carraspeo. 52) Símbolo del titanio. 54) Preceptor. 56) Bóvido rumiante. 57) Letra griega. 58) Timón. 59) Río del Ecuador.

VERTICALES

1) Espesor. 2) Artículo. 3) Acontecimiento. 4) Río de Asia. 5) Interjección. 6) Letra. 7) Parte. 8) Crustáceo. 9) Nota musical. 10) Audacia. 15) Lío. 16) Prefijo inseparable. 18) Ave de plumaje pardo. 20) Reza. 21) Vago. 22) Quistes. 24) De arar. 26) Río de Asia. 27) Llanuras. 30) Isla del Egeo. 31) Donar. 35) Vasija. 36) Distraído. 38) Sangre de los dioses. 39) Océano. 40) Alzar. 42) Plantígrado. 44) Ruido de un golpe. 46) Deslucir. 48) Retoño de la caña de azúcar. 50) Escuchó. 51) Parecido. 53) El, en francés. 55) Aumentativo. 56) Ahora. 57) Río de Italia.

(La solución, mañana)

SE RECUPERA LIZA MINNELLI

MIAMI, 23 (ANSA).- La actriz y cantante estadounidense Liza Minnelli fue internada como consecuencia de una encefalitis viral, pero se encuentra en estado convaleciente y fuera de peligro, informó hoy el médico que la atiende en una clínica al norte de Miami.

"Estuvo muy mal, en graves condiciones, pero ahora la recuperación va bien y esperamos enviarla a casa en unos días", afirmó el doctor Maurice Hanson.

La salud de Minnelli, de 54 años, desató una serie de conjeturas en diarios británicos y norteamericanos desde el 8 de octubre, cuando ingresó por primera vez en la Clínica Cleveland de Fort Lauderdale. Según Hanson, la estrella de "Cabaret" y "Arthur", tras ser dada de alta, tuvo que reingresar al centro hace unos días a causa de una "deshidratación".

La encefalitis viral consiste en una inflamación de la membrana que rodea el cerebro y, muchas veces, tiene un desenlace fatal.

Hanson no proporcionó detalles sobre el tratamiento que se ha aplicado a Minnelli y pidió a los reporteros "respetar la privacidad" de la artista. "He hablado con ella y les agradece su preocupación y cuidados", afirmó el galeno.

SOLUCION DE LAS 7 DIFERENCIAS

1) Hay más pelo sobre la frente del caballo.
2) La hebilla de la correa del casco.
3) El número uno es más grueso.
4) La cola tiene otro fleco arriba.
5) El clavo del garrote.
6) La oreja derecha del caballo.
7) El cuello derecho de la chaquetilla.

USTED Y LOS ASTROS

ACUARIO
(Del 21 de enero al 19 de febrero)
Es el momento de tomar una decisión en asuntos de trabajo, apoyo de compañeros. En amor, se aclaran dudas. Vigile la salud.

PISCIS
(Del 20 de febrero al 20 de marzo)
Prudencia en asuntos de trabajo, evite riesgos inútiles. En amor, encuentro esperado. Se confirman proyectos en el hogar.

ARIES
(Del 21 de marzo al 20 de abril)
Colabore en asuntos de trabajo, compañeros confían en usted. En amor, de su actitud depende una solución. Active proyectos.

TAURO
(Del 21 de abril al 22 de mayo)
Se alejan inconvenientes de trabajo, pero mantenga al día sus obligaciones. En amor, encuentro casual. Buen momento personal.

GEMINIS
(Del 23 de mayo al 21 de junio)
Solución a inconvenientes de trabajo, pero no deje nada librado al azar. En amor, no dé motivos de discusión. Salud mejora.

CANCER
(Del 22 de junio al 21 de julio)
Asuntos de trabajo toman un giro imprevisto, obre con decisión. En amor, se confirma presentimiento. Buen momento familiar.

LEO
(Del 22 de julio al 21 de agosto)
Colabore con compañeros en asuntos de trabajo, confían en usted. En amor, obre con comprensión. Buen momento personal.

VIRGO
(Del 22 de agosto al 22 de setiembre)
No dé importancia a retraso en asuntos de trabajo, todo retoma el buen camino. En amor, cuidado con los celos. Plan familiar.

LIBRA
(Del 23 de setiembre al 22 de octubre)
Cambio con planes de trabajo, el tiempo le dará la razón. En amor, todo tiende a mejorar. Se aclara situación familiar rara.

ESCORPIO
(Del 23 de octubre al 21 de noviembre)
Se confirman tareas, pero no desatienda las actuales. En amor, de su actitud depende el éxito. Buen momento familiar.

SAGITARIO
(Del 22 de noviembre al 21 de diciembre)
Noticia o encuentro relacionados con adelantos en su trabajo, siga un consejo. En amor, todo continúa bien. Noticia de amigo.

CAPRICORNIO
(Del 22 de diciembre al 20 de enero)
Active plan de trabajo, todo está a su favor. En amor, analice sus inconvenientes y verá la solución. Noticia de familiares.

VITO BASAN

Por Paradiso

LOLITA

Por Iñigo

EL DETALLE QUE FALTABA

Por Dobal

DIVULGUELO

Por Fola

LAS SIETE DIFERENCIAS

(La solución en la pág. 27)

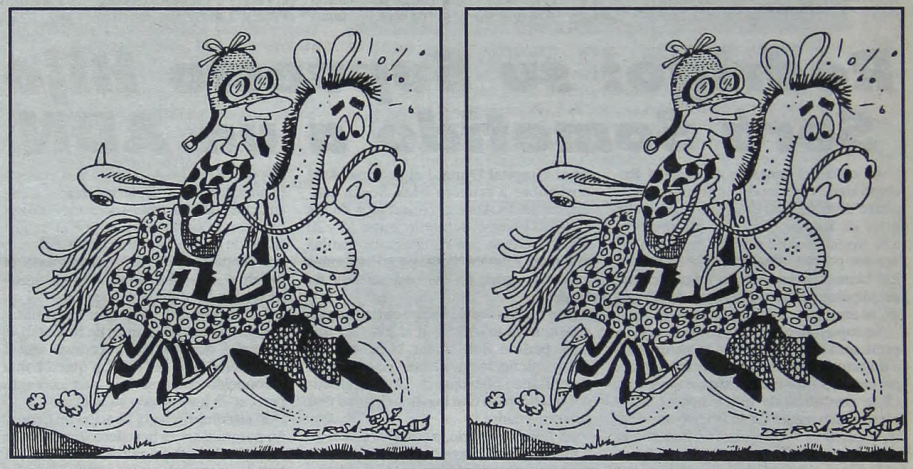

TV

14.00 7 ESTUDIO PAIS
Magazine dedicado a promocionar las provincias de nuestro país. Conducción: Juan Alberto Badía.

9 ABRAZAME MUY FUERTE
Teleteatro con Amaldo André, V. Ruffo, F. Colunga y elenco.

11 1, 2, 3, OUT
Entretenimientos. Cond.: Horacio Cabak y las mellizas M. y P. Marull.

13 LOS MEDICOS DE HOY
Teleteatro con C. García Satur, C. Medina, S. Kutika, J. Palomino, G. Romano y elenco.

15.00 2 RUMORES
Periodístico conducido por Susana Roccasalvo y Carlos Monti.

7 GRAN CINE
"Deseo bajo los olmos", con Sophia Loren y Anthony Perkins.

9 VENITE CON GEORGINA
Conducido por Georgina Barbarossa.

11 EL SHOW DEL CHAVO
Infantil de origen mexicano con Roberto Gómez Bolaños.

13 EL PRECIO JUSTO
Programa de entretenimientos conducido por Fernando Bravo.

16.00 11 GIRASOLES PARA LUCIA
Teleteatro peruano con Gianella Neyra, Jorge Aravena y elenco.

13 POBRE DIABLA
Teleteatro con A. Cepeda, Salvador del Solar, A. André y elenco.

16.30 2 MOVETE
Programa de interés general conducido por Carmen Barbieri.

17.00 7 METEORO
Serie de dibujos animados.

9 HABLEMOS CON LIA
De interés general conducido por Lía Salgado.

11 LOS SIMPSONS
Dibujos animados.

13 TELEPASILLO
De espectáculos. Cond.: M.Caira. Colaboran: S. Fontana, M. Brel, M. Tauro y L. Ventura.

17.30 7 LAS TRES MELLIZAS
Dibujos animados.

11 EL SHOW DEL BLOOPER
Humorístico. Cond.: M. Fraomeni.

18.00 2 GENTE QUE BUSCA GENTE
Programa solidario conducido por Franco Bagnato.

7 PULGAS EN EL 7
Infantil con P. Marcovsky, L. Melnizki, M. E. Molinari y C. Morgado.

9 AMOR LATINO
Teleteatro con D. Ramos, C. Torres, Ana C. Talancon y elenco.

11 CHIQUITITAS
Telecomedia con Patricia Sosa, Pablo Oliva, Gustavo Guillén, Romina Gaetani y elenco.

13 SIEMPRE LISTOS EN LA TELE
Entretenimientos conducido por Guillermo Andino y Federica Pais.

19.00 2 AMERICA NOTICIAS
Cond.: N. Ibarra y M. Gutiérrez.

9 AZUL NOTICIAS
Informativo conducido por Juan Carlos Pérez Loizeau y C. Pérez.

11 VERANO DEL '98
Teleteatro con Gloria Carrá, Guido Kaczka, Romina Ricci y elenco.

20.00 2 POLEMICA EN EL BAR
Humorístico con Gerardo Sofovich, Rodolfo Ranni, Miguel Angel Rodríguez, Vicente La Russa, Oscar González Oro y Pipo Cipolatti.

7 NOTICIERO DEPORTIVO
Toda la actualidad deportiva. Conducción: Diego Fucks.

9 CREER O REVENTAR
Programa sobre casos espectaculares. Conducción: Andrea Campbell y Chiqui Abecasis.

11 SUSANA GIMENEZ
De entretenimientos, humorístico, con invitados y números musicales. Conduce: Susana Giménez.

13 TELENOCHE
Informativo conducido por Mónica Cahen D'Anvers y César Mascetti.

21.00 2 PAF!
De interés general. Conduce: Jorge Rial.

7 NOTICIERO 7
Informativo conducido por Franco Salomone, Lana Montalban y Antonio Fernández Llorente.

9 MEMORIA
Programa periodístico conducido por Samuel "Chiche" Gelblung.

11 EL SHOW DE VIDEOMATCH
Humorístico. Cond.: M. Tinelli.

13 CAMPEONES
Telecomedia con O. Laport, S. Silveyra, Juan C. Calabró y elenco.

22.00 2 COPA MERCOSUR
"River vs. Universidad de Chile". En diferido. Relatos y comentarios: Miguel Simón y Juan Pablo Varsky.

7 TIERRA DE PERIODISTAS (PARADOJAS)
Periodístico conducido por Norma Morandini.

9 LOS BUSCAS DE SIEMPRE
Telecomedia con Pablo Echarri, Nancy Dupláa, Ana María Picchio, Luisina Brando, Arturo Bonín y elenco.

11 BUENOS VECINOS
Telecomedia con Moria Casán, Hugo Arana, Facundo Arana, Malena Solda y elenco.

13 PRIMICIAS
Teleteatro con A. Puig, A. González, Juan C. Mesa y elenco.

23.00 7 TANGO SOLO TANGO
Musical conducido por Juan Darthés.

9 HORA CLAVE
Periodístico. Conduce: Mariano Grondona.

11 P.N.P.
Humorístico conducido por Raúl Portal y Mariana Fabbiani.

13 VULNERABLES
Unitario con Jorge Marrale, Inés Estevez, Alfredo Casero, Soledad Villamil, Damián de Santo y elenco.

24.00 7 MEDIOS LOCOS
Un resumen de los sucesos del día con un tratamiento irónico. Adolfo Castello, Mex Urtizberea, Gillespie, Gisele Marziotta y Marcela Pacheco.

9 CAFE FASHION
Humorístico con Fernando Siro, Carlos Sánchez, el Negro Alvarez, Profesor Lambetain y Beatriz Salomón.

13 EN SINTESIS
Resumen informativo con Santo Biasatti.

0.15 13 ESE AMIGO DEL ALMA
Musical con Lito Vitale.

0.20 13 CINE 13 DE TRASNOCHE
"Escape en el hielo", con Edwards Albert y Víctor Wong.

0.30 9 AZUL NOTICIAS
Informativo conducido por Cristina Pérez.

AQUI TODO EL ESPECTACULO TODO

CINES

ZONA CENTRICA

AMERICA. Av. Callao 1057. Tel.: 4811-3818. A las 13.50, 17, 19.50 y 22.30 hs.: **Revelaciones**. P/13. Sáb. trasn.

ATLAS LAVALLE. Lavalle 869. Tel.: 4322-1936. A las 12.30, 14.50, 17.25, 20 y 22.35 hs.: **Revelaciones**. P/13. Sáb. trasn.

ATLAS SANTA FE. Santa Fé 2015. Tel.: 4823-7878.
• **Sala 1**. A las 12.50, 15.05, 17.35, 20.05 y 22.40 hs.: **Desafío al tiempo**. S/R. Sáb. trasn.
• **Sala 2**. A las 13.10, 15.30, 17.50, 20.10 y 22.30 hs.: **La cena** P/13. Sáb. trasn.

CINEMARK. Alicia Moreau de Justo 1960 (Puerto Madero). Tel.: 4315-3008.
• **Viaje censurado**: 12.05 y 17.20 hs. P/16.
• **Nueve reinas**: 12.40, 15.10, 17.50, 20.20 y 22.55 hs. P/13. Viernes y sáb. trasn.
• **Desafío al tiempo**: 12, 14.40, 17.15, 19.55 y 22.30 hs. P/13. Viernes y sáb. trasn.
• **Revelaciones**: 13.45, 17, 19.45 y 22.45 hs. P/13. Viernes y sáb. trasn.
• **Viaje Censurado**: 12.05 y 17.20 hs. P/16. Viernes y sáb. trasn.
• **Dos vidas contigo**: 13.35, 16.15, 18.50 y 21.30 hs. S/R. Viernes y sáb. trasn.

COMPLEJO DEL CINE ARGENTINO "TITA MERELLO" Suipacha 442. Tel.: 4322-1195. Pl.: $7 (martes y mierc.: $3.50).
• **Sala "Mirtha Legrand"**. A las 13.15, 15.25, 17.35, 19.45 y 21.55 hs.:
NUEVE REINAS
Dir.: Fabián Bielinsky, con Ricardo Darín y Gastón Pauls. P/13.
• **Sala "Amelia Bence"**. Ciclo "Público y jurado eligen la película Argentina para el "Oscar". A las 13.30 hs. **Cerca de la frontera**; 15.30 hs.: **Los libros y la noche**; 17.30 hs.: **Operación Fangio**; 19.30 hs.: **76-89-03**; 21.30 hs.: **Plata quemada**.
• **Sala "Delia Garcés"**. A las 13.45, 15.45, 17.45, 19.45 y 21.45 hs:
CASA NEGRA
Dir.: Carlos Lozano Dana. P/16.

COSMOS. Av. Corrientes 2046. Tel.: 4953-5405.
• **Sala 1**. A las 15 hs.: **LA MEMORIA DEL AGUA** (España-1992). Dir.: Héctor Faver, con Boris Rotenstein; 18 hs.: **EL TIEMPO DE DON PORFIRIO**. Dir.: Joaquín Pardavé; 13.30, 16.40, 20 y 21.30 hs.: **TREN DE SOMBRAS** (España-1997). Dir.: José L. Guerin, con Anne Celine Auche. S/R; 23 hs.: **LAMERICA** (Italia/Francia-1994). Dir.: Gianni Amelio, con Enrico Loverso. Pl.: $7 (Martes y miérc. todo el día y lunes a dgo. hasta 16 hs.: $3,50).
• **Sala 2**. A las 19 hs.: **INVOCACION** (España-1999). Dir.: Héctor Faver, con Cristina Banegas y Patricio Contreras; 14, 17.30 y 21 hs.: **OPERACION WALSH**. Dir.: Gustavo Gordillo; 15.30 y 22.30 hs.: **RECURSOS HUMANOS** (Francia-1999). Dir.: Laurent Cantet. Pl.: $5 (Martes y mier. todo el día y lunes a dgo. hasta 16 hs.: $3).

GALERIAS PACIFICO. Florida 753. Tel.: 4319-5357. Pl.: $7 (miércoles todo el día y lunes a sábado hasta las 16 hs.: $3,50)
• **Sala 1**. A las 13.40, 15.50, 18, 20.10 y 22.20 hs.:
OTOÑO EN NUEVA YORK
Dir.: Joane Chen, con Richard Gere y Winona Ryders. P/13. Sáb. trasn. 1.10 hs.
• **Sala 2**. A las 14.10, 18.30 y 22.50 hs.:
CAMINO A CASA
Dir.: Z. Yimou. S/R.; 16.20, 20.40 y sáb. trasn. 1.10 hs.:
DIVINAS TENTACIONES
Dir.: Edward Norton. P/13.
• **Sala 3**. A las 13.50, 16, 18.10, 20.20 y 22.30 hs.:
ALTA FIDELIDAD
Dir.: S. Frears, con John Cusack y Tim Robbins. P/13. Sáb. trasn. 1 h.
• **Sala 4**. A las 13.30, 15.40, 20 y 22.40 hs.:
U-571
(La batalla del Atlántico), con Bill Paxton. P/13. Sáb trasn. 1.10 hs.

LORANGE. Av. Corrientes 1374. Tel.: 4373-2411. A las 13.50, 15.25, 17, 18.35, 20.10, 21.45 y 23.15 hs.:
EL HIJO ADOPTIVO
Dir.: Aktan Abdykalykov. P/13. Ent.: $7 (martes y miércoles todo el día y jueves a lunes hasta 16 hs.: $3,50). Estacionamiento s/cargo en (Corrientes 1494).

LORCA. Av. Corrientes 1428. Tel.: 371-5017. Pl.: $7 (martes y mierc. todo el día y jueves a lunes 1ra. función: $3,50).
• **Sala 1**. A las 13.55, 16.10, 18.15, 20.30 y 22.45 hs.:
LOS QUE ME AMAN TOMARAN EL TREN
(Francia). Dir: Patrice Chereau, con Jean-Louis Trintignant. P/18.
• **Sala 2**. A las 13.35, 17.15 y 20.55 hs.:
ALTA FIDELIDAD
Dir.: S. Frears, con John Cusack y Tim Robbins. P/13; 15.35, 19.15 y 23 hs.
LA NOVIA POLACA
Dir.: Karim Traidia. P/16.

LOS ANGELES. Av. Corrientes 1770. Tel.: 4371-3742/4372-2405. Pl.: $7 (Martes y miérc. todo el día y lunes a sábado 1ra. y 2da. función: $3,50). Niños: $3,50.
• **Sala 1**. A las 12.50, 14.20, 16, 17.30, 19 y 20.30 hs.: **DINOSAURIO**
• **Sala 2**. A las 12.50, 14.50, 16.50, 18.50 y 20.50 hs.: **MI ENCUENTRO CONMIGO**. (En castellano). S/R.
• **Sala 3**. A las 13, 14.40 y 16.20 hs.: **LOS PINTIN, AL RESCATE**; 18.10 y 20 hs.: **FANTASIA 2000**. (En castellano). S/R.
• **Sala 4**. A las 12.50, 14.30, 16.10 y 17.50 hs.: **EL DORADO**; 19.10 hs.: **TITAN A.E.**. (En castellano). S/R.

METRO. Cerrito 570. Tel.: 4382-4219. Pl.: $7 (Martes y miércoles todo el día y jueves a lunes hasta las 16 hs.: $3,50). Menores: 3,50.
• **Sala 1**. A las 13, 15.20, 17.50, 20.20 y 22.50 hs.:
VIAJE CENSURADO
Dir.: T. Phillips, con B. Meyer. S/R. Sáb. trasn. 1.15 hs.
• **Sala 2**. A las 13.30, 15.45, 18.15, 20.35 y 22.55 hs.:

"MI BELLA DAMA", teatro con Víctor Laplace y Paola Krum.

U-571
(La batalla del Atlántico), con Bill Paxton. P/13. Sáb trasn. 1.15 hs.
• **Sala 3**. A las 13, 15.45, 19.45 y 22.25 hs.:
PANTALEON Y LAS VISITADORAS
Dir.: Francisco Lombardi, con Angie Cepeda y Salvador del Solar. P/16. Sáb trasn. 1.15 hs.

NORMANDIE. Lavalle 855. Tel.: 4322-1000.
• **Jinetes del espacio**: 13.55, 19.35 y 22.45 hs. S/R. Sáb. trasn.
• **La cena**: 13.10, 15.35, 18, 20.25 y 22.50 hs. P/13. Sáb. trasn.
• **Nueve reinas**: 13.10, 15.35, 18, 20.25 y 22.50 hs. P/13. Sáb. trasn.

OCEAN Lavalle 719. Tel.: 4322-1515.
• **Sala 1**. A las 13.10, 15.35, 18, 20.25 y 22.05 hs.: **Desafío al tiempo**. S/R. Sáb. trasn.
• **Sala 2**. A las 13.30, 16.25, 19.20 y 22.20 hs.: **Amores perros**. P/18. Sáb. trasn.

PREMIER. Av. Corrientes 1565. Tel.: 4374-2113. Pl.: $7 (Martes y miérc. todo el día y jueves a lunes 1ra. y 2da. función: $3,50).
• **Sala 1**. A las 14.20, 16.30, 18.30, 20.40 y 22.40 hs.: **LISTA DE ESPERA** (Cuba). Dir.: Juan Carlos Tabío, con Jorge Perugorria. P/13.
• **Sala 2**. A las 16.40 y 20.40 hs.: **SOLAS**. Dir.: Benito Zambrano. P/13; 14.20, 18.40 y 22.40 hs.: **SECRETOS EN FAMILIA** (Dinamarca). S. Kragh Jacobsen. P/16. Dir.: Dir.: Luis Barone, con Luis Luque y Mausi Martínez. P/16. Pl.: $7 (lunes a mierc. todo el día y jueves a dgo. 1era y 2da función: $3,50).

RECOLETA

VILLAGE RECOLETA. Vicente López y Junín. Tel.: 4805-2220. Pl.: $7,50 (Miércoles todo el día y lunes a domingo 1era. función: $4) Menores: $4.
DESAFIO AL TIEMPO
13, 15.30, 18, 20.30 y 23 hs., con Dennis Quaid. S/R. Viernes, sáb. y miérc. trasn. 1.30 hs.
LAS MUJERES ARRIBA
11.15, 13.15, 15.15, 17.15, 19.15 y 23.15 hs., con Penélope Cruz. S/R. Viernes, sáb. y miérc. trasn. 1.15 hs.
AMORES PERROS
13.30, 16.30, 19.30 y 22.30 hs., con Emilio Echevarría. P/18. Viernes, sáb. y miérc. trasn. 1.30 hs.
DOS VIDAS CONTIGO
12.30, 15, 17.30, 20 y 22.30 hs., con David Duchovny. S/R. Viernes, sáb. y miérc. trasn. 1 h.
JINETES DEL ESPACIO
12, 17, 19.45 y 22.30 hs., con Clint Eastwood. S/R. Viernes, sáb. y miérc. trasn. 1.15 hs.
MI ENCUENTRO CONMIGO
11.30, 13.45, 14.45, 16, 18.15, 20.30 y 22.45 hs., con Bruce Willis. S/R. Viernes, sáb. y miérc. trasn. 1.15 hs. (dos copias)
VIAJE CENSURADO
11.15, 13.20, 17.30 y 21.50 hs. Dir.: T. Phillips. P/16. Viernes, sáb. y miérc. trasn. 0 y 2 hs.
LA CENA
11.15, 15.30, 18, 20.30 y 23.10 hs. Dir.: Ettore Scola. P/13.
REVELACIONES
11.15, 14, 16.45, 17.30, 18, 22.15 y 23 hs., con Harrison Ford. P/13. Viernes, sáb. y miérc. trasn. 1 y 1.40 hs.
DOBLE TRAICION
13.45, 18.30 y 23.15 hs., con Ben Affleck. P/16. Viernes, sáb. y miérc. trasn. 1.15 hs.
COYOTE UGLY
(Esta noche mandan ellas): 11.15, 13.20, 15.30 y 20.15 hs. Dir.: D. McNally. P/13.
U-571
(La batalla del Atlántico): 12.30, 17.30 y 22.30 hs. Dir.: Jonathan Mostov. P/13.
EL BESO DE JUDAS
11.15, 15.20 y 19.40 hs., con Emma Thompson. P/16.
ALTA FIDELIDAD
13.30, 18.15, 20.45 y 23.10 hs., con John Cusack. P/13. Viernes, sáb. y miérc. trasn. 1.30 hs.
EL PROFESOR CHIFLADO II
(La familia Klump): 11.15 y 16 hs., con Eddie Murphy. S/R.
OTOÑO EN NUEVA YORK
11.15, 13.30 y 15.40 hs., con Richard Gere. P/13.
IRENE Y YO... Y MI OTRO YO
11.15, 16 y 20 hs., con Jim Carrey. P/16. Viernes, sáb. y miér. trasn. 1.30 hs.
EL HOMBRE SIN SOMBRA
15 y 20 hs. Dir. Paul Verhoeven. P/13. Viernes, sáb. y miérc. trasn. 1 h.
NUEVE REINAS
12.30, 15.45, 17.45, 18.15, 20.40, 22.30 y 23.10 hs. Dir.: Fabián Bielinsky. P/13. Viernes, sáb. y miérc. trasn. 1 y 1.30 hs.
DINOSAURIO
11.15 y 13.40 hs., de Walt Disney. S/R. (En castellano).

CONDICIONADOS

APOLO. Rodríguez Peña 411. Ent.: $7 (Miércoles: $5).
• **Sala 1**. "Beso anal y profundo"; "Placeres de un caballo"; "Degenerada tv.". Continuado de 10 a 1 h. Sáb. trasn. P/18.
• **Sala 2**. Tres películas del género "gay". Estrenos 2000. Solo para adultos. Continuado de 10 a 1 h. Sáb. trasn. P/18.

IDEAL Suipacha 378. Tel.: 4326-33. "Planta baja" (Sala I y II: "Gays"); "Planta alta" (Sala Americana, Sala Europea, Sala Especial). Continuado 9 a 24 hs (sábado: 13.30 a 3 hs., dgo.: 13.30 a 23 hs.). Para adultos exclusivamente. P/18.

GRAN SAN JUAN. Av. San Juan 3246 (Boedo). Tel.: 4931-4293. Continuado desde las 13 hs. "Horas felices"; "Mulatas de fuego"; "Gemelas ardientes". Miércoles: $4.

GRAN URQUIZA. Baunes 2506 (Villa Urquiza). Tel.: 4521-2135. Continuado desde las 13.30 hs. "El deseo sexual"; "Señoritas porno"; "Placer caliente". P/18. Miércoles y domingo: $4.

CIUDADELA (Ciudadela). Frente a la estación. Tel.: 4653-5914. Ent.: $3.
• **Sala 1**. Continuado desde las 13 hs. "Relaciones incestuosas entre dos tías y un sobrino"; "Desnuda y caliente"; "Orgías en el Africa negra". P/18.
• **Sala 2**. Continuado desde las 13 hs. "Un travesti superdotado"; "Lujuria y juguetes sexuales"; "Casa de masajes con japonesa". P/18.

CINES DE BARRIO

BELGRANO

BELGRANO. Obligado y Mendoza. Tel.: 4781-8183.
• **La cena**: 12.40, 15.10, 17.40, 20.10 y 22.40 hs. P/13. Viernes y sáb. trasn.
• **Revelaciones**: 13.40, 17, 19.40 y 22.20

(Continúa en las págs. 30-31)

Mar del Plata I: *tal lo adelantó esta sección, Graciela Borges* ***será la principal figura femenina del show que desde diciembre estrenará el dueto Nito Artaza-Miguel Angel Cherutti*** *en esa ciudad.* ***La diva*** *tiene ya el* ***contrato finiquitado y cinco autores están pergeñando lo que será,*** *en principio,* ***un homenaje al cine argentino y el paso de ella por distintas películas.***

Mar del Plata II: *hasta anoche* ***sólo cuatro salas teatrales*** *(y cinematográficas, dedicadas a shows en vivo)* ***estaban programadas para el verano cercano:*** *la del* ***"Atlas"*** *(con Artaza-Borges-Cherutti), el* ***"Corrientes"*** *(con "Brujas", "Confesiones de mujeres de treinta" y "Los galanes peinan canas"), el* ***"Enrique Carreras"*** *(con Mercedes Carreras y una de sus hijas, con obra aún no determinada),* ***y en una aún no establecida,*** *"El último de los amantes ardientes" (con Fabián Gianola y cuatro actrices, entre ellas Reina Reech, Viviana Sáez y Cecilia Oviedo).*

Mar del Plata III: hoy a las 10, *en* ***coqueto local de Puerto Madero*** *(lo habíamos primiciado),* ***el intendente de la ciudad,*** *Elio Aprile,* ***se reunirá con seis empresarios teatrales a nivel nacional*** *para conocer* ***"el porqué"*** *de* ***tan poco interés de instalar obras en la ciudad.***

***

Y hablando de zonas de veraneo: otro mal momento *pasó el pasado viernes Mirtha Legrand* ***cuando intentando ir a descansar a su casona de Punta del Este, el avión que la trasladaba con grupo de amigos debió descender por malas condiciones climáticas en Montevideo,*** *y desde allí* ***debió continuar el viaje en automóvil.*** *Tardó tanto* ***como si hubiera ido a Nueva York...***

Gabriel Mores, *nieto de Mariano Mores* ***(quien ya*** *"le dio"* ***una bisnieta de las cuatro que tiene, hasta el momento)*** *además de cantar* ***se dedica en empresa propia a musicalizaciones,*** *tanto para* ***CD como películas y videotapes, en lo que ya es un verdadero experto.*** *La* ***última presentación de don Mariano*** *(el pasado viernes)* ***estuvo a cargo de él y se notó gran cambio.***

***

Habíamos anticipado ***que entre Mauricio Dayub y la muy apetecible Paula Siero*** *(ex de Sebastián Borensztein, con quien sigue trabajando en "Tiempofinal")* ***había nacido cálido romance, y hasta detallamos que habían estado juntos en Rosario.*** *Ahora* ***se los volvió a ver en el "Luna Park" en ocasión de recitales de Alejandro Lerner,*** *pero cuando veían una cámara...* ***cada uno para su lado.*** *¡Qué lindo que la gente se quiera aunque se esconda!*

***

Y hablando de parejas felices: *ayer mucho se promocionaron* ***los nacimientos de nuevos hijos de "Toti" Ciliberto y Gustavo Bermúdez*** *pero* ***nadie informó que Soledad Villamil fue mamá de Violeta,*** *producto de su unión con Federico Olivera.* ***Todos los "chicos" felizmente están perfectos.***

***

Otra primicia confirmada: el marplatense *(profesionalmente)* ***Franco Bagnato partirá en el próximo diciembre hacia Miami*** *para continuar trabajando* ***ahora a órdenes de "los Romay" (padre e hijo)*** *en* ***canal latino que tienen en ese gran balneario de yanquilandia.*** *Harán* ***programa similar al de aquí,*** *pero* ***con proyección americana.*** *¡Que tenga suerte!*

***

El viernes ***concluye el ciclo infantil "Animérica",*** *otro al que el* ***rating no acompañó.***

***

Y algo más de "América": continúa confusa *la situación de Alfredo Odorisio,* ***quien fuera su gerente artístico,*** *quien posee* ***contrato hasta diciembre del año venidero,*** *pero con sus funciones* ***"recortadas".*** *Dicen que está esperando* ***"salida"*** *interesante,* ***en cuanto a lo económico.***

***

"Los Nocheros" ***parece que están en el mismo camino que Rodrigo en cuanto a presentación en el "Luna Park"*** *ya que* ***agregaron dos funciones, el 27 y 28,*** *con las que* ***sumarán ocho.*** *Y parece que pueden seguir.* ***¡Mirá vos!***

***

Curiosidades de rating: *con sólo* ***19.1 puntos de promedio,*** *"El show de Video-Match"* ***volvió a ser lo más visto del viernes, dejando segundo en su horario a "Campeones", 15.1,*** *mientras* ***una devaluada "Susana Giménez", 15.6, hizo lo propio con "Telenoche", 11.6.*** *Entre* ***las 22-23, "Buenos vecinos", 17.5, "Los buscas de siempre", 11.5 y "Primicias", 11.2*** *mientras* ***"La Biblia y el calefón", 12.1, superó a "Futurama", 10.9 y "Totalmente", 10.1.*** *Los datos corresponden a la* ***encuestadora Ibope.***

***

Algo más de audiencia: eufóricos *estaban ayer* ***los integrantes de "Telefé Noticias",*** *pues se* ***convirtieron en el noticiero de mayor audiencia del pasado viernes,*** *con* ***12.2,*** *que* ***superó a "El noticiero de Santo", 11.7, a "Telenoche", 11.6, "Azul noticias", 5.7 y "América noticias"*** *(segunda edición),* ***4.9 y "América noticias"*** *(primera edición)* ***2.0.*** *Los datos también son de la* ***encuestadora Ibope.***

***

La emoción que le provocó a la madre de Zulma Faiad la llegada de su hija Virginia *para festejar* ***el Día de la Madre*** *le jugó* ***mala pasada en su salud*** *y sufrió* ***pico de presión por el que debieron internarla.*** *Las* ***chicas*** *estuvieron a su lado* ***y recién ahora que su madre está recuperada, doña Virginia retornará a Miami, lugar de residencia.***

***

Después ***de algunas cavilaciones*** *Laura Novoa* ***y su pareja,*** *el guionista Mario Segade,* ***decidieron formalizar la relación que los une antes del nacimiento del bebé que esperan para marzo.*** *En el mayor de los secretos* ***comenzaron a preparar boda civil y religiosa, para diciembre, en Buenos Aires.***

AQUI TODO EL ESPECTACULO TODO

"IRENE, YO...Y MI OTRO YO", una delirante comedia con Jim Carrey.

(Viene de la pág.29)

hs. P/13. Viernes y sáb. trasn.
• **Nueve reinas**: 13.20, 15.40, 18, 20.20 y 22.40 hs. P/13. Viernes y sáb. trasn.
• **Jinetes del espacio**: 13.40, 17, 20 y 22.30 hs. S/R. Viernes y sáb. trasn.
• **Desafío al tiempo**: 12.40, 15.10, 17.40, 20.10 y 22.40 hs. P/13. Viernes y sáb. trasn.

GENERAL PAZ. Cabildo 2702. Tel.: 4781-1412.
• **La cena**: 12.45, 15.15, 17.45, 20.15 y 22.45 hs. P/13. Sáb. trasn.
• **Nueve reinas**: 13, 15.20, 17.40, 20 y 22.20 hs. P/13. Sáb. trasn.
• **Jinetes del espacio**: 14.15, 16.55, 19.35 y 22.15 hs. S/R. Sáb. trasn.
• **Dos vidas contigo**: 13.10, 15.30. 17.50, 20.10 y 22.30 hs. S/R. Sáb. trasn.
• **Desafío al tiempo**: 12.45, 15.10, 17.35, 20 y 22.25 hs. S/R. Sáb. trasn.

SAVOY. Av. Cabildo 2829. Tel.: 4781-6500. Pl.: $ 7 (miérc. todo el día y lunes a sáb. 1era función: $ 3,50).

OTOÑO EN NUEVA YORK
14.30, 16.30, 18.30, 20.30 y 22.30 hs., con Richard Gere. S/R.

LOS QUE ME AMAN TOMARAN EL TREN
13.50, 16 y 20 hs., con Jean-Louis Trintignant. P/18.

ALTA FIDELIDAD
16.05, 18.15, 20.25 y 22.40 hs., con John Cusack y Tim Robbins. P/13.

SECRETOS EN FAMILIA
14.10, 18.10 y 22.10 hs. Dir.: S. Kragh Jacobsen. P/16.

SOLAR DE LA ABADIA. Luis María Campos y Maure. Tel.: 4778-5181.
• **Sala 1**. A las 13.30, 15.30, 17.35, 20 y 22 hs.: **La mujeres arriba**. S/R. Sáb. trasn.
• **Sala 2**. A las 13.10, 16.20, 19.35 y 22.25 hs.: **Jinetes del espacio**. S/R. Sáb. trasn.

LINIERS

NUEVO LINIERS. Av. Gral. Paz 51. Tel.: 4657-0018. Pl.: $ 5 (Martes y miérc.: $ 3).
• **EL HOMBRE SIN SOMBRA**: 15.20, 17.30, 19.40 y 21.50 hs. Dir.: Paul Verhoeven, con Kevin Bacon. P/13.
• **X-MEN**: 14.30, 16.10, 18.10, 19.50 y 21.40 hs. Dir.: B. Singer, con J. Marsden. P/13.

VILLA DEL PARQUE

BERNASCONI. Marcos Sastre 2145 y Cuenca. Tel.: 4501-6462. A las 16, 17.45, 19.30 y 21.20 hs.: **MI ENCUENTRO CONMIGO**, con Bruce Willis. S/R. Pl.: $ 6 (Lunes a miércoles todo el día y viernes a dgo. 1era. función: $ 3). Jueves cerrado.

DEL PARQUE SHOPPING. Cuenca 3035. Tel.: 4505-8074. Ent.: $ 6 (lunes a miércoles todo el día y jueves a dgo. 1era. función: $ 3).
• **Sala 1**. A las 12.45, 15.15, 17.45, 20.15 y 22.45 hs.:

NUEVE REINAS
Dir.: Fabián Bielinsky, con Ricardo Darín y Gastón Pauls. P/13. Sáb. trasn. 0.50 hs.
• **Sala 2**. A las 13, 15.30, 18, 20.30 y 23 hs.

DESAFIO AL TIEMPO
Con Denis Quaid y Jim Caviezel. S/R. Sáb. trasn. 1 h.

POMPEYA

NUEVO POMPEYA. Av. Sáenz 871. A las 15.50 y 18.50 hs.: **LOS PINTIN AL RESCATE**; 14.30, 17.30 y 20.30 hs.: **FANTASIA 2000**, de Walt Disney. (En castellano). S/R. Martes y miércoles: $ 3. (Jueves, viernes y lunes cerrado).

VILLA LUGANO

EL PROGRESO. Av. Riestra 5651. Tel.: 4601-0155. A las 15 y 19 hs.: **EL HOMBRE SIN SOMBRA**, con Kevin Bacon; 17 y 21 hs.: **OTOÑO EN NUEVA YORK**, con Richard Gere y Winona Ryders. P/13. Pl.: $ 4 (Lunes a miércoles: $ 3). Menores: $ 3.

GRAN BUENOS AIRES

ZONA OESTE

CASEROS

PARAMOUNT. 3 de Febrero 2561. Tel.: 4750-1438. Pl.: $ 6 (Lunes a miércoles todo el día y jueves a domingo hasta 1era. y 2da. función: $ 3).
• **Sala 1**. A las 14.30, 18.15, 20.05 y 22 hs.: **MI ENCUENTRO CONMIGO**, con Bruce WillisJhon .S/R.
• **Sala 2**. A las 16.25 y 18.20 hs.: **OTOÑO EN NUEVA YORK**, con Richard Gere. P/13; 14.40, 16.35, 20.15 y 22.10 hs.: **LISTA DE ESPERA**. Dir.: Juan Carlos Tabío. S/R.

ZONA SUR

AVELLANEDA

ALTO AVELLANEDA. Guemes 897. Tel.: 4229-0204. Pl.: $ 7 (Lunes a miércoles todo el día y jueves a sábado 1ra. función: $ 3,50).

NUEVE REINAS
12.50, 15.10, 17.35, 20 y 22.25 hs. Dir.: Fabián Bielinsky, con Ricardo Darín y Gastón Pauls. P/13. Sáb. trasn. 1 h.

JINETES DEL ESPACIO
15.05 y 19.55 hs., con Clint Eastwood y Tommy Lee Jones. S/R. Sáb. trasn. 1 h.

REVELACIONES
13.40, 16.30, 19.40 y 22.25 hs., con Harrison Ford y Michelle Pfeiffer. P/13. Sáb. trasn. 1.15 hs.

AMORES PERROS
13.10, 16.10, 19.10 y 22.10 hs. Dir.: A. González, con Emilio Echeverría. P/18. Sáb. trasn. 1.15 hs.

LAS MUJERES ARRIBA
12.50, 14.40, 16.40, 20.40 y 22.40 hs. Dir.: Fina Torres, con Penélope Cruz. S/R. Sáb. trasn. 1 h.

DESAFIO AL TIEMPO
12.45, 15.10, 17.40, 20.10 y 22.40 hs., con Dennis Quaid y Jim Caviezel. S/R. Sáb. trasn. 1.15 hs.

ENCUENTRO CONMIGO
13, 17.40 y 22.30 hs., con Bruce Willis. S/R.

BERAZATEGUI

REX. Calle 14 Nro. 5149. Tel.: 4216-4733. A las 15, 17.30, 19.45 y 22 hs.:

EL HOMBRE SIN SOMBRA
Con Kevin Bacon. P/13. Sáb. trasn. 0.30 hs.

LANUS

REX. Ituzaingó 1086. Tel.: 4241-9329. Pl.: $ 6. (Lunes a miércoles todo el día y jueves a domingo 1ra. y 2da. función: $ 3).
• **Sala 1**. A las 14.20, 18.10, 20.05 y 22 hs.:

LISTA DE ESPERA
Dir.: Juan Carlos Tabío. S/R.
• **Sala 2**. A las 16.15 y 20.15 hs.:

EL HOMBRE SIN SOMBRA
Con Kevin Bacon. P/13; 16.25, 18.20, 20.15 y 22.10 hs.:

OTOÑO EN NUEVA YORK
Con Richard Gere. P/13.

LOMAS DE ZAMORA

DEL ALJIBE. Av. Meeks y Gorriti. Tel.: 4245-5700. Pl.: $ 6. (Lunes a miércoles todo el día y jueves a domingo 1era y 2da. función.: $ 3).
• **Sala 1**. A las 14.20, 18.10, 20.05 y 22 hs.:

LISTA DE ESPERA
Dir.: Juan Carlos Tabío. S/R.
• **Sala 2**. A las 14.30 y 16.15 hs.:

EL HOMBRE SIN SOMBRA
Con Kevin Bacon. P/13.; 16.25, 18.20, 20.15 y 22.10 hs.:

OTOÑO EN NUEVA YORK
con Richard Gere. P/13.

ESPAÑOL. Hipólito Yrigoyen 9070. Tel.: 4243-0381. A las 15, 16.50, 18.40, 20.30 y 22.20 hs.:

MI ENCUENTRO CONMIGO
Con Bruce Willis. S/R. Pl.: $ 6 (Lunes a miércoles todo el día y viernes a domingo 1era. función: $ 3). Jueves cerrado.

QUILMES

CERVANTES. Rivadavia 129. Tel.: 4253-1234. Pl.: $ 6. (Lunes a miércoles todo el día y jueves a domingo 1ra. y 2da. sección: $ 3).
• **Sala 1**. A las 14.20, 18.10, 20.05 y 22 hs.: **LISTA DE ESPERA**. Dir.: Juan Carlos Tabío. P/13.
• **Sala 2**. A las 14.30, 16.15 hs.: **EL HOMBRE SIN SOMBRA**, con Kevin Bacon; 16.25, 18.20, 20.15 y 22.10 hs.: **OTOÑO EN NUEVA YORK**, con Richard Gere y Winona Ryders. P/13.

TEATROS

GRAL. SAN MARTIN (Complejo Teatral de Buenos Aires). Av. Corrientes 1530. Tel.: 0-800-333-5254.

EL INSPECTOR
de Nicolás Gógol. Con **Alfonso De Gracia, Salo Pasik, Roberto Mosca, Alejo García Pinto, Jorge Suárez, Antonio Ugo** y elenco. Adapt. y dir.: **Villanueva Cosse**. Miércoles a sábado: 20.30 hs., domingo: 20 hs. (Sala "Martín Coronado"). Pl.: $ 8 (miércoles: $ 4).

LA TEMPESTAD
de William Shakespeare. Con **Alfredo Alcón, Horacio Peña, Tony Vilas, Osvaldo Bonet**, Eleonora Drexler, Oscar Ferrigno y elenco. Dir.: Lluis Pakual. Martes a sábado: 21.15 hs, domingo: 20.45 hs. (Sala "Casacuberta"). Pl.: $ 8. (Miercoles.: $ 4)

JULIA
"Una tragedia naturalista", de August Strindberg. Dir.: Alejandro Tantanián. Miércoles a sábado: 21.15 hs., domingo: 20.45 hs. **Domingo despedida**. (Sala "Cunill Cabanellas"). Pl.: $ 8 (mierc.: $ 4).

PRESIDENTE ALVEAR (Complejo Teatral de Buenos Aires). Av. Corrientes 1659. Tel.: 4373-4245.

GUITARRAS EN CONCIERTO
"IV encuentro internacional". Dúo Enrique Bocaccio y Juan Gallino, Sergio Moldasky con el "Ballet del Instituto Universitario Nacional de las Artes" (I.U.N.A.). Hoy: 20.30 hs. Ent.: $ 10.

ORQUESTA DEL TANGO
de la Ciudad de Buenos Aires. Dir.: Carlos García-R.Garello. Canta: Hernán Salinas. Jueves: 13 hs. Ent. libre.

PERFUMES DE TANGO
Por **Tango x 2 Company**. Con Miguel Angel Zotto, bailarines, la cantante "Griselda Grenci" y orquesta. Dir. musical: Jorge Rutman. Miércoles a sábado: 21 hs., domingo: 20 hs. (miércoles: $ 7).

DE LA RIBERA. Av. Pedro de Mendoza 1821. Tel.: 4302-8866. Grupo "Catalinas Sur" y "El Baldío" ptan.:

LA MANCINA Y BEVANO EST.
Música popular italiana. Jueves: 19. 30 hs. (en el Pje. Caminito). 20.15 hs. (en el teatro). Ent. libre.

REGIO (Complejo Teatral de Buenos Aires). Av. Córdoba 6056. Tel.: 4772-3350. "Festival Buenos Aires Danza Contemporánea".

CARNE ARGENTINA
Mariano Pattin y la Cía. "Pampeana". Sábado y domingo: 21.30 hs. Ent. libre.

SARMIENTO (Complejo Teatral de Buenos Aires). Av. Sarmiento 2715. Tel.: 4808-9479. **LA FABULOSA HISTORIA DE LOS INOLVIDABLES MARRAPODI**, por la Banda de Teatro "Los Macocos". Jueves a sábado: 21 hs., domingo: 20 hs. Pl.: $ 8 (jueves: $ 4).

NACIONAL CERVANTES. Libertad 815. Tel.: 4816-4224.

LAGRIMAS EN EL SAHARA
de María Victoria Menis. Con Alicia Zanca, Rubén Stella, María Ibarreta, Alejandro Awada y elenco. Dir.: Eduardo Gondell. Jueves a sábados 21.30 hs. domingos 21 hs. (Sala "María Guerrero"). Ent.: $ 8 (jueves y domingo: $ 5.)

EL SECRETO DE LA LUNA
de Julio Beltzer. Con Marita Ballesteros, Rita Cortese y elenco. Dir.: Roberto Villanueva. Jueves a sábado: 21 hs., domingo: 20.30 hs. (Sala "Orestes Caviglia"). Pl.: $ 8 (jueves y domingo: $ 5). **No apta para menores de 16 años**.

CENTRO CULTURAL RECOLETA. Junín 1930. Tel.: 4803-1041.
• **Cenizas de tango**. Danza. Coreog.: Roxana Gristein. Jueves: 21 hs. Ent.: $ 3 (Auditorio).
• **Roberto te dejé el pollo en el horno** (Si querés con arroz no hay). Cantante y actriz: Silvana Sosto. Libro y dir.: Cecilia Dopazo. Viernes: 21 hs. Ent.: $ 7. (Auditorio).
• **Octeto de cuerdos** (La hora feliz). Seminario de Teatro Musical de la Escuela de Arte Dramático de la Ciudad de Buenos Aires. Autor y dir.: Julio Gervasoni-Mariano Moruja. Sábado y domingo: 21 hs. Ent.: $ 3 (Auditorio).
• **A propósito de la duda**, de Patricia Zangaro. Teatro de la identidad. Con Margara Alonso, Valentina Bassi, Esteban Prol, Pepe Monje, Alejo García Pintos y elenco. Dir.: Daniel Fanego. Lunes: 22 hs. Ent. libre. (Auditorio).

ACTOR'S STUDIO. J.D. Perón 2267. Tel.: 4954-6610.
• **UN TRANVIA LLAMADO DESEO**, de Tennessee Williams. Con **Dora Barel, Edgardo Nieva** y elenco. Dir.: Dora Baret. Viernes y sábado: 21 hs.
• **TUXEDO, NO WAY**. Dir.: Omar Micosia. Viernes: 23.45 hs. Ent.: $ 10 (c/consumición).
• **EL HUMOR DESPUES DE LOS '30**. Con Carlos Portaluppi, Martín Serre y M. Montes. Textos de Fontanarrosa. Dir.: Guillermo Ghio. Sábado: 23.45 hs. Ent.: $ 12. (c/consumición).

ALIANZA FRANCESA. (Auditorium). Av. Córdoba 946. Tel.: 4322-0068.

Persiguiendo a Beethoven
de Bernard Da Costa. Con Gustavo Bohm, Daniel Ruíz y elenco. Dir.: Daniel Ruíz. Viernes y sábado: 21 hs. Pl.: $ 10. (Próxima semana).

ANDAMIO 90. Paraná 660. Tel.: 4374-1484. (Ent.: $ 12).
• **HUGHIE**, de Eugene O'Neill. Con **Lito Cruz** y "Oscar Núñez". Dir.: Carlos Gandolfo. Viernes y sábado: 21 hs. **Sábado despedida**. (Sala 1).
• **METEJON** (Guarda con el tango), de Ricardo Halac. Dir.: Luis Luque. Viernes: 22.30 hs. (Sala 1).
• **EL REÑIDERO**, de Sergio de Cecco. Dir.: Guillermo Parodi. Sábado: 0.30 hs. (Sala 1).
• **ORFEO Y EURIDICE**, de Jean Anouilh. Dir.: Claudio Tolcachir. Domingo: 20.30 hs. (Sala 1).
• **A PUERTA CERRADA**, de J. P. Sartre. Dir.: Patricia Hart. Sábado: 22.30 hs. (Sala 2).
• **LAS TROYANAS**, de Eurípides. Dir.: Marta Lubos. Domingo: 19 hs. (Sala 2).

ANGEL DEL ABASTO. Zelaya 3122. (Entre Aguero y Anchorena).

JUANA
(Sacrificarás a tu hija). Con **Emilia Mazer**, Ariel Bonomi y gran elenco. Viernes y sábado: 21 hs. Ent.: $ 12.

ARLEQUINO (Sala 1). Adolfo Alsina 1484. Tel.: 4382-7775
• **Cuerpos desnudos** (25 actores). Libro y dir.: Raúl Baroni-Germán Akis. Viernes y sábado: 21.30 hs. Pl.: $ 7.
• **La masacre de Cañuelas**. Libro y dir.: C. Gruillo. Viernes: 23.30 hs. Pl.: $ 7.
• **Fogonazos del 30**. Dramaturgia y dir.: C. Ríos. Sábado: 23.30 hs. Ent.: $ 10.
• **La cocina de los angeles**. Dir.: C. Vaccaneo. Domingo: 20.30 hs. Pl.: $ 10.

ASTRAL. Corrientes 1639. Tel.: 4374-5707. **Nito Artaza-Graciela Alfano-Miguel Angel Cherutti** en:

LO QUE EL TURCO SE LLEVO
Con **Mario Sánchez**. Actuación especial **Cecilia Milone** y elenco. Miércoles y jueves: 21.30 hs., viernes: 22 hs., sábado: 21 y 23 hs., domingo: 20 hs. **Domingo 29 de octubre despedida**

ASTROS. Av. Corrientes 746. Tel.: 4325-5541.

LA LEY
Jueves: 21 hs. Pl.: $ 30.

FABIANA CANTILO
Viernes: 22 hs. Pl.: $ 25.

MIGUEL MATEOS
Sábado: 22 hs. Pl.: $ 30.

ATENEO. Paraguay 918. Tel.: 4328-2888. **Thelma Biral-Susana Campos-Nora Cárpena-Moria Casán-Graciela Dufau** en:

BRUJAS
Dir.: Luis Agustoni. Miércoles a viernes: 21.30 hs., sábado: 21 y 23 hs., domingo: 20 hs. (Domingo 26 despedida definitiva).

AUDITORIO ASOCIACION BANCARIA. Sarmiento 341. Tel.: 4328-5011/17.

PABELLON SIETE
Con "Alberto Mazzini" y elenco. Dir.: Alberto Mazzini. Sábado: 23 hs., domingo: 22 hs. Pl.: $ 10.

AUDITORIO CENDAS. Bulnes 1350. Tel.: 4862-2439.

El Violador
de Gilberto Rey. Con Ernesto Larrese, Cuni Vera, Graciela Stefani, Marcelo Melingo. Dir.: E. Larrese. Viernes y sábado: 22 hs. Loc.: $ 12.

AVENIDA. Av. de Mayo 1222. Tel.: 4681-0662.

LA STRAÑERA
de V. Bollini. Con Adelaida Negri, Oscar Imhoff, G. C. Zec. Regisseur: Eduardo Casullo. Orquesta de la Casa de la Opera. Dir.: Susana Frangi. Dir de coro: Ricardo Barrera. Viernes: 20 hs., domingo: 17 hs.

BABILONIA. Guardia Vieja 3360. Tel.: 4862-0683.

LA MUERTE DE MARGARITE DURAS
de y con Eduardo Pavlovsky. Dir.: Daniel Veronese. Viernes y sábado: 21 hs. Ent.: $ 10.

BAJO CORRIENTES. Av. Corrientes 1632. Tel.: 4373-8519.
• **Litófagas**. Dir.: Aldo El-Jatib. Con Pablo Razuk y Pablo Palavecino. Dir.: Oscar Medina. Viernes: 20.30 hs. Ent.: $ 10.
• **Ataque de pánico**, de Aráoz, Sily, Silva y Pisan. Con Daniel Aráoz, Coco Sily y Marina Vollmann. Dir.: Manuel González Gil. Viernes y sábado: 23 hs.
• **Veridicamente opaco**. Libro y dir.: Federico Godfrid y Juan Sasiaín. Sábado: 20 hs., domingo: 20.30 hs. Ent.: $ 10.

BAUEN (Auditorio). Av. Callao 360 (Bauen Hotel). Tel.: 4372-6906.

IMPROVISACIONES CON ESTILO
Match de improvisación-teatro deporte. Dir.: Mosquito Sacineto. Viernes y sábado: 23.30 hs., domingo: 21.30 hs. Ent.: $ 6.

LOS CINCO SENTIDOS CAPITALES
Grupo "Comunicanto". Domingo: 20 hs. Ent.: $ 10.

DEL CENTRO. Sarmiento 1249. Tel.: (15)4062-7704/4383-5644.

El espermatozoide alienado
Con "Pablo Misacantano". Para reirse de todo. Miércoles y jueves: 21.30 hs., viernes: 22.30 y 0.30 hs., sábado: 21, 23 y trasn. 1 h., domingo: 21 hs. Ent.: $ 5 (Miérc., jueves: $ 3,50, sábado: $ 7 y 5). Sala 1.

Ausencias
de Pablo Matteuci y Roberto Fontanarrosa, por el grupo "Los Presentes". Dir.: Pablo Matteuci. Viernes: 20.55 hs. (Sala II). Ent.: $ 7.

DEL NUDO. Av. Corrientes 1551. Tel.: 4373-40064007.
• **LA TIENDITA DEL DR. CORNELIUS**. Dir. Ramiro Coll. Martes: 21 hs. Ent.: $ 5.
• **MANUEL CALLAU-BERNARDO BARAJ** en: "A quemarropa". Jueves: 21.30 hs. Ent.: $ 15
• **ADOLESCE, QUE NO ES POCO**. Con Mercedes Scapola Morán, Celeste García Satur, Bárbara Ostrosky y Bettina Bochichio. Dir.: Lía Jelín. Viernes: 20.30 hs., sábado: 22.45 hs, domingo: 20.30 hs. Ent.: $ 10.
• **EL MIEMBRO AUSENTE**. Con Marcelo Portaluppi, Marcelo Serre y elenco. Dir.: Guillermo Ghio. Viernes: 22.30 hs., Sábado: 21 hs. Ent.: $ 10.
• **PLUMA ROJA, PLUMA ROJA**. Recital de poesía y música en vivo. Dir.: Beby Pereyra Gez. Lunes: 21 hs. Ent.: $ 8.

DEL PASILLO. Colombres 35. Tel.: 4981-5167.
• **Varietango**, de Silvia Copello. Coreg.: M. Fernández . Con Leopoldo Federico (bandoneón). Sábado: 21 hs.
• **Un tal Drácula** ÆUna segunda oportunidadØ. Con Jorge Capussotti y Silvia Copello. Libro y dir.: Silvia Copello. Sábado: 23 hs.
• **Ese secreto de la cartera que esconde y** "Cantata de tamangos descolgados". Pta. "Teatro 5", "Los Cojines del Apocalipsis". Dir.: W. Velázquez. Domingo: 20 hs.

DEL PUEBLO. Av. Roque S. Peña 943. Tel.: 4326-3606.

CAMELLOS
de Luis Saez. Con Julio Feld, Enrique Iturralde y Pablo Iemma. Dir.: Julio Ordano. Viernes y sábado: 20.30 hs., domingo: 19.30 hs. (Sala "Teatro Abierto"). Pl.: $ 8 (viernes: $ 4).

LA MOSCA BLANCA
Libro y dir.: Eduardo Rovner. Sábado: 22 hs. (Sala "Teatro Abierto"). Pl.: $ 8.

CELEBRACION
Con Marta Degracia, Mónica Estevez y Cecilia Labourt. Libro y dir.: Eli Serebrenik. Domingo: 17.30 hs. Pl.: $ 6. (Sala "Teatro Abierto").

DE PIES Y MANOS
de Roberto Cossa. Con Ana María Caso, Federico Olivera y Raúl Rizzo. Dir.: Roberto Castro. Viernes y sábado: 22 hs., domingo: 20 hs. (Sala "Carlos Somigliana"). Pl.: $ 8 (viernes: $ 4).

DE LA BODEGA (Vapor de la Carrera-Teatro "Flotante"). Pedro de Mendoza 1800 (y Brandsen) La Boca. Tel.: 4584-7294.

NOCHES DE BAILE
En un club de barrio en los años '50. 14 personajes bailan, sufren con humor y música de la época. Libro y dir.: Omar Pini. Sábado: 19 hs., domingo: 18 hs. Ent.: $ 10.

DE LA CASONA. Av. Corrientes 1975. Tel.: 4953-4232.

CECILIA ROSSETTO
en: **Rojo Tango**. Con Gran Quinteto. Viernes y sábado: 22 hs., domingo: 20 hs. Pl.: $ 20.

DE LA FABULA. Aguero 444. Tel.: 4862-6439/4406-2054. (Ent.: $ 8).
• **Chatarra al 2000**, de Jorge Machi. Dir.: Edgardo Moccia. Viernes: 20 hs. **Despedida**.
• **Matar el tiempo**, de Carlos Gorostiza. "Grupo del Norte". Dir.: Renée Pecheny. Viernes: 22 hs. **Despedida**.
• **El show de Rocky**. Adapt. y dir.: Claudia Naser. Viernes: 0.30 hs. Ent.: $ 6.
• **Recordando con ira**, de John Osborne. Grupo "La piedra en el zapato". Dir.: Lorena Romanin. Sábado: 20 hs., domingo: 22 hs.
• **Lucharemos hasta la noche de la dicha**, de Norberto Le-Batte. Dir.: Susana Manrupe. Sábado: 22.30 hs.

EL BARDO. Independencia 2992. Tel.: 4931-9710.

El jugador
de F. Dostoievski. Versión libre: Andrés Bazzalo-Edward Nutkiewicz. Dir.: Andrés Bazzalo. Viernes y sábado: 22 hs. Ent.: $ 8 (viernes: $ 5).

EL DOBLE. Aráoz 727. Tel.: Tel.: 4855-2656.
• **El cosmonauta agrícola**, de René de Ovaldía. Dir.: Claudio Martínez Bell. Viernes: 21.30 hs. Ent.: $ 7.
• **El desierto**. Creación colectiva inspirada en el género Western. Con Lola Arias, Pablo de Nito y Martín Policastro. Viernes: 23 hs. Ent.: 5. **Despedida**.
• **Hormiga negra**, de Eduardo Gutiérrez. Adapt. de Bernardo Carey y Lorenzo Quinteros. Con Silvina Alfie, Diego Caballero, Ernesto Cantero y elenco. Dir.: Lorenzo Quinteros. Sábado: 22.30 hs. Ent.: $ 8.
• **Quien yo?**, de Dalmiro Saenz. Dir.: Alejandra Sánchez. Domingo: 19 hs. Ent.: $ 5.

EL GALPON DE CATALINAS. Pérez Galdós 93 (La Boca). Tel.: 4300-5707.

EL FULGOR ARGENTINO

AQUI TODO EL ESPECTACULO TODO

"Club Social y Deportivo". Por el "Grupo de Teatro Catalina Sur". Dir.: Adhemar Bianchi-Ricardo Talento. Viernes y sábado: 22 hs. Ent.: $8 (viernes: $5).

EL NACIONAL. Av. Corrientes 969. Tel.: 4326-4218. Producciones teatrales A.R. pta.:

MI BELLA DAMA

Con Pepe Soriano, Paola Krum, Víctor Laplace, Aida Luz, Stella Molly y gran elenco. Jueves y viernes: 21 hs., sábado: 19 y 22 hs., domingo: 17 y 20 hs. (vta. telef: 4324-1010). **Domingo despedida**

EL PORTON DE SANCHEZ. Sánchez de Bustamante 1034. Tel.: 4863-2848.

Ganado en pié

Una creación del grupo "La noche en vela". Dir.: Paco Giménez. Viernes y sábado: 22 hs. Ent.: $10.

EL VITRAL. Rodríguez Peña 344. Tel.: 4371-0948.

- **Pavlov** (2 segundos antes del crimen), de Gustavo Ott. Dir.: Normán Santa Ana. Viernes y sábado: 21 hs. (Sala I).
- **El varieté del faravute**. Libro y dir.: E. Tamer. Sábado: 23 hs. (Sala I).
- **Democracia en el bar**, de Leo Masliah. Dir.: Jorge Burgos. Sábado: 0.45 hs. (Sala I).
- **El conventillo de la Paloma**, de Alberto Bacarezza. Dir.: Eduardo Caballero. Domingo: 21 hs. (Sala I).
- **El kaso Dora**, de R. Torres. Dir.: Jorge Guala-Pablo Silva. Viernes y sábado: 21 hs. (Sala II).
- **Pornorama-Sade**, de H. Vidal y A. Vicenzi. Viernes: 23 hs. (Sala II).
- **El desperfecto**, de Friderich Durenmat. Dir.: F. Medina. Sábado: 23.30 hs. (Sala II).
- **La cena**, libro y dir.: Franco Verdoia. Viernes: 21 hs. (Sala III).
- **María del Rosario**, de Carlos Casales. Dir.: Patricia Sánchez. Sábado: 21 hs. (Sala III).
- **La rosa de papel**, de Ramón del Valle Inclán. Dir.: Alejandro Polledo. Sábado: 23 hs. (Sala III).
- **El Corazón delator**, de E. Alan Poe. Dir.: Guillermo Ghio. Sábado: 1 h. (Sala III).

EL VITRAL. Rodríguez Peña 344. Tel.: 4371-0948. La comedia que faltaba!!! 3er. mes de éxito...

DEBAJO DE LAS POLLERAS

Un acto de amor de Franklin Rodríguez. Con Vicky Olivares, Valeria Kamenet, Claudia Tassano y Sergio Lumbardini. Dir.: A. Bellizi. Domingo: 20 hs. Ent.: $10.

EMPIRE. Hipólito Yrigoyen. 1934. Tel.: 4953-8254.

La lección de anatomía

Autor y dir.: Carlos Mathus. Viernes 21.30 hs., sábado 22.30 hs. Pl.: $20.

I.F.T.. Boulogne Sur Mer 549. Tel.: 4962-9420.

- **Mimojueves**. Ciclo de la Asociación argentina de Mimo. Grupo "Sillados". Jueves: 20.30 hs. Ent.: $5. (Sala 2).
- **Oscuro paraíso**, de Gerónimo Grillo. Dir.: Daniel Vilches. Viernes y sábado: 22.15 hs. Ent.: $10. (Sala 2).
- **Inmigrantes**, de Gonzalo Martínez. Dir.: Marcelo Alcón. Sábado y domingo: 20 hs. Ent.: $10. (Sala 2).
- **Las dos orillas**, de Mario Cura. Dir.: Marcelo Mangone. Viernes y sábado: 21 hs. Ent.: $10. (Sala 3)
- **La cantante calva**, de Eugene Ionesco. Dir.: Eduardo Pavelic-Stella Maris Pena. Sábado: 20.15 hs. Ent.: $8. (Sala 4).
- **7 veces Chejov**, de Antón Chejov. Dir.: S. Zaramber. Domingo: 20.30 hs. Ent.: $10. (Sala 4).

LA GUARIDA. Jorge Newbery 3519. Tel.: 4554-0141.

BENT

de Martín Sherman. Con Alex Benn, Gustavo Ferrari, Gustavo Monje y elenco. Dir.: Alex Benn. Viernes y sábados 21.30 hs. Ent.: $10.

LA MASCARA. Piedras 736. Tel.: 4307-0566.

Mateo

de Armando Discépolo. Con **Onofre Lovero, Antonio Grimau, Daniel Guerrero, Emilio Conte** y elenco. Dir.: Jorge Paccini. Sábado: 21.30 hs., domingo: 19.30 hs. Ent.: $10.

LA OTRA ORILLA. Tucumán 3527. Tel.: 4862-7718.

Cinco puertas

"Grupo Teatro Libre". Libro y dir.: Omar Pacheco. Sábado: 21 y 23 hs., domingo: 20.30 hs. Ent.: $10.

LA PLAZA (Sala "Pablo Picasso"). Av. Corrientes 1660. Vta. Telefónica: 4323-7200.

SIN VERGUENZAS

Con Arturo Maly, Juan Palomino, Fabián Vena, Esteban Prol, Toti Ciliberto, Cutuli. Dir.: Claudio Hochman. Jueves y viernes: 21 hs., sábado: 21.30 hs., domingo: 21 hs. **Domingo despedida**.

FAVIO POSCA

"El perro que los parió". Sábado: 23.45 hs. Pl: $20.

LA PLAZA (Sala "Pablo Neruda"). Av. Corrientes 1660. Vta telefónica: 4323-7200.

ESQUIZOPEÑA

Por "Fernando Peña". Viernes y sábado: 23.45 hs. Pl.: $15.

LA PLAZA (Sala "Pablo Neruda"). Av. Corrientes 1660. Vta telefónica: 4323-7200.

TROPICANA

El cabaret más famoso del mundo!! Todo el ritmo y la danza de Cuba. 35 artistas en escena. Miércoles, viernes, sábado y domingo: 21 hs.

LA PLAZA (The Cavern Club). Av. Corrientes 1660. Vta. Telefónica: 4323-7200.

- **Torri** dice: "no me escuchen". Sábado: 21.30 hs.
- **Democracia en el bar**, de Leo Masliah. Dir.: Jorge Burgos. Domingo: 20.30 hs.

LIBERARTE (Sala "Javier Villafañe"). Av. Corrientes 1555. Tel.: 4375-2341.

- **Matarás a tu madre**. Autor y dir.: Mariano Moro. Jueves: 21.30 hs., sábado: 22 hs.
- **Las nubes en el suelo**, de Alejandro Zingman. Por la Cía. "Trabajo ed parto". Dir.: Diego Wainstein. Viernes: 21 hs.
- **Sergio Lumbardini** en: "1966". Viernes: 0 hs.
- **Víctimas del deber**, de E. Ionesco. Grupo "Los Pepe Biondi". Sábado: 21 hs. Ent.: $5
- **Varieté**. Humor, magia y música con el mago "Merpin", "Sergio Lumbardini" y "Cachi". Sábado: 23.30 hs. Ent.: $6.
- **Los Tramontinas**. Humor. Sábado: 1 h., domingo: 20 hs.
- **La pluma que araña el corazón de la vida**. Con Patricia Astrada. Dir.: Julio Ordano. Domingo: 20 hs.

LOLA MEMBRIVES. Corrientes 1280. Tel.: 4381-0076.

LA CENA DE LOS TONTOS

Con **Guillermo Francella, Adrián Suar, Roberto Carnaghi**, Damián De Santo, Victoria Onetto, José Luis Mazza. Dir.: Luis Agustoni. Nominado a dos premios "ACE". Jueves y viernes: 21 hs., sábado: 21 y 23.15 hs., domingo: 20.30 hs. **Domingo despedida**. Loc. en vta. desde $15.

MARGARITA XIRGU. Chacabuco 875. Tel.: 4300-2448.

- **JO STROMGREN KOMPANI** (Noruega). Pta.: "Una danza tributo al arte del futbol". Dir.: Jorgen Knudsen. Martes y miércoles: 20 hs. Ent.: $15.
- **LA PESADILLA DEL ACTOR**, de Chistopher Durang. Dir.: Cristina Moreira. Sábado: 19 hs. Ent.: $10.
- **ARCHIVO NIETZSCHE**. Con Luis Campos, Claudia Pisanú, Silvina Bosco, Alejandro Dufau y Ricardo Díaz Mourelle. Libro y dir.: Rubén Pires. Sábado: 23.30 hs. Ent.: $10.

PALERMO. Paraguay 4229. Tel.: 4831-6595.

LA METAMORFOSIS

de F. Kafka. Versión de Néstor Sabatini. Dir.: Graciela Holfeltz. Viernes y sábado: 21.30 hs. Ent.: $5.

PAYRO. San Martín 766. Tel.: 4312-5922.

LA LISTA COMPLETA

de Jorge Goldenberg. Con Felisa Yeni, David Sznek, Daniel Alvarado y elenco. Dir.: Diego Kogan. Viernes y sábado: 21 hs., domingo: 19 hs. Pl.: $15.

VENUS Y ADONIS

de William Shakespeare. Con Bernardo Forteza. Dir.: Sergio Amigo. Viernes: 23 hs.

PICADILLY. Av. Corrientes 1524. Tel.: 4373-19004375-3706.

DESANGRADAS EN GLAMOUR

Con Ana Acosta, Sandra Ballesteros, Marta Bianchi, Julieta Ortega, Florencia Peña y Carola Reyna. Dir.: José María Muscari. Jueves: 21 hs., viernes y sábado: 22 hs., domingo: 20.30 hs. **Domingo despedida**. Pl.: $20 (Jueves y domingo: $15).

REGINA. Av. Santa Fé 1235. Tel.: 4812-5470.

CANCIONES MALICIOSAS

de Jon Marans. Con Héctor Bidonde y Juan Manuel Gil Navarro. Dir. musical: Patricia Averbuj. Dir.: Manuel Iedvabni. Jueves a sábado: 21 hs., domingo: 19 hs. Pl.: $15 (jueves: $10).

SALA CARLOS CARELLA. Bartolomé Mitre 970. Tel.: 4345-2774.

EL SUEÑO Y LA VIGILIA

Con "Verónica Oddó" y **Juan Carlos Gené**. Autor y dir.: Juan Carlos Gené. Viernes y sábado: 21 hs., domingo: 20 hs. Pl.: $10.

SANTA MARIA. Montevideo 842. Tel.: 4811-6086.

EL MALENTENDIDO

de Albert Camus. Con **Elsa Berenguer, Ingrid Pelicori, Rita Terranova**, Marcelo Nacci y Carlos Giordano. Dir.: **Juan Carlos Gené**. Viernes y sábados: 21 hs., domingo: 20 hs. Ent.: $15.

TEATRO CONCERT. Av. Corrientes 1218. Tel.: 4384-8155/6279.

QUIEN ES JANET?

Con Mariana Prommel y Carla Peterson. Invitados: Claudia Lapacó, Rita Cortese, Damián Dreizsik, Pablo Ribot, Vanesa Weinberg y Fita Piotti. Dir.: Claudia Fontán. Jueves: 22 hs.

ALFREDO CASERO

"Solo para entendidos". Viernes-sábados: 22 hs. Loc. en vta. (Boletería: Miércoles, jueves y domingo 12 a 20 hs, viernes-sábado: 14 a 22 hs).

INFANTILES

GRAL. SAN MARTIN (Complejo Teatral de Buenos Aires). Av. Corrientes 1530. Tel.: 0-800-333-5254. (Pl.: $4).

BELLAS ARTES

Con Martín Carella. Libro y dir.: Gerardo Hochman. Sábado y domingo: 16 hs. (Sala "Martín Coronado").

PASO A PASO

Por el "Grupo de Titiriteros del Teatro San Martín". Dir.: Carlos Almeida. Sábado y domingo: 15.30 hs. (Sala "Cunill Cabanellas").

NACIONAL CERVANTES (Sala "María Guerrero"). Libertad 815. Tel.: 4816-4224.

PINOCHO

de Collodi. Por el grupo "Libertablas". Actores y títeres. Dir.: Luis Rivera López. Sábado y domingo: 16 hs. **Domingo despedida**. Ent.: $6.

ANDAMIO 90. Paraná 660. Tel.: 4374-1484.

Los hijos del juglar

de Darío Lucheta. Dir.: Silvina Katz y Darío Lucheta. Domingo: 16 hs. **Despedida**.

ASOCIACION ITALIANA DE BELGRANO. Moldes 2157 (alt. cabildo 2100). Tel.: 4781-0371/4631-8382. Los títeres de "Don Floresto" ptan.:

Pasado por agua

Sábado y domingo: 16 hs. Ent.: $5.

DE LA BODEGA (Vapor de la Carrera-Teatro flotante). Pedro de Mendoza 1800 (y Brandsen). La Boca. Tel.: 4584-7294.

Títeres a bordo

Cuentos y malavares. Domingo: 16 hs. Ent.: $2.

LA GALERA. Galpón de Arte. Humboldt 1591. Tel.: 4771-9295. (Ent.: $6).

Rezetas

"Un musical en la cocina". Dir.: Héctor Presa. Sábado y domingo: 16 hs.

LIBERARTE (Sala "Javier Villafañe"). Av. Corrientes 1555. Tel.: 4375-2341. (Ent.: $ 5).

- **Amor de payasos**, de Ricardo Behrens. Payasos, música y títeres. Sábado: 16.30 hs., domingo: 17 hs.
- **Romeo y Julieta** (Una obra en construcción). Grupo "Puro Grupo". Sábado y domingo: 18 hs.
- **Cuentopataletas**, de María Elena Walsh. Títeres por el grupo "Kukla". Domingo: 16 hs.

MUSEO DE LOS NIÑOS. Av. Corrientes 3247 (Shopping Abasto). Tel.: 4861-2325. Horarios: Martes a viernes: 10 a 20 hs., sábado, domingo: 13 a 20 hs. Venía sorprenderte!.

MUSEO SAAVEDRA. Crisólogo Larralde y Av. Gral Paz. Tel.: 4521-5879. (Ent.: $5).

- **Cristobal Colón: un viaje redondo**. Comedia histórica. Libro y dir.: F. Uccello y Héctor López Girondo. Domingo: 15 hs.
- **San Martín, un General sin Remedios**. Comedia histórica. Libro y dir.: F. Uccello y Héctor López Girondo. Domingo: 16.30 hs.

PLANETARIO DE LA CIUDAD DE BUENOS AIRES "Galileo Galilei". Av. Sarmiento y Belisario Roldán. Tel.: 4772-9265.

- **La dinámica de los sistemas estelares**. Dr. Juan Carlos Muzzio. Decano de la Facultad de Astronomía y Ciencias Geofísicas de la Universidad Nacional de La Plata. Miércoles: 18 hs. Ent. libre. . Miércoles: 18.30 hs. Ent. libre.
- **La Estrella de Belén**. Espectáculo de divulgación Astronómica. Sábado y domingo: 15, 16.30 y 18 hs. (Espectáculos para mayores de 7 años). Ent.: $4.

REPUBLICA DE LOS NIÑOS. Camino Gral. Belgrano y 501. (Gonnet). Tel.: (0221)484-1206/1409. **ATRACCIONES UNICAS!!!**. Circo, teatro, títeres, cine, barco, tren, granja, pulpería, parque de diversiones. Diariamente: 9 a 20 hs.

ZOO DE BUENOS AIRES. Av. Las Heras y Av. Sarmiento. Tel.: 4806-7411.

Divertido por naturaleza!

Cursos de granja, de reptiles, de fauna y fotografía animal. Festejo de cumpleaños. Martes a domingo: 10 a 18 hs. Pasaporte: $8 (menores de 12 años: gratis).

VARIEDADES

BAR SUR. Estados Unidos 299. Tel.: 4362-6086. "Ricardo Montesino" pta.: 33 años con el tango y la cultura. Un show "Tradicional y participativo" en la casa más antigua de San Telmo. Gran elenco. Wine-Bar abierto desde las 18 hs. Show continuado de 20 a 4 hs. Ent.: $ 15. (pizza libre).

CAFE TORTONI. (Sala "Alfonsina Storni"). Av. de Mayo 829. Tel.: 4342-4328/(15)4915-7780.

RODOLFO LEMOS

en: "Noches de tango". Hoy: 22.30 hs. Ent.: $11.

CAFE TORTONI (Bodega). Av. de Mayo 829. Tel.: 4342-4328.

CREOLE JAZZ BAND

Viernes: 23 hs.

FENIX JAZZ BAND

Jazz tradicional. Sábado: 23.15 hs. Ent.: $ 10.

CEMENTO. Estados Unidos 1234. Tel.: 4371-7840.

STRATOVARIUS

Invitados: Lorihen, Selidor, Winter Dreams y Charly Vega. Viernes: 20 hs.

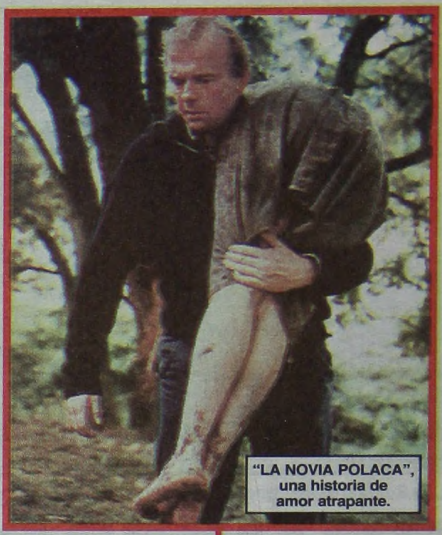

"LA NOVIA POLACA", una historia de amor atrapante.

CADENA PERPETUA

"Largas noches". Sábado: 23 hs.

CLUB DEL VINO. Cabrera 4737. Tel.: 4833-0050.

- **REINCIDENTES**. Hoy: 21 hs. Ent.: $8.
- **ATILIO STAMPONE** y su Quinteto. Jueves: 22 hs. Ent.: $20.
- **PERLA AGUIRRE E IRUPE TARRAGO ROS**. Viernes: 22 hs. Ent.: $10.
- **ENCUENTRO A TODO TANGO**. Con "Ubaldo De Lío", "Néstor Marconi Trío", "Lidia Borda" y "Nuevo Quinteto Real". Sábado: 22 hs. Ent.: $30.
- **PASADO CARNAL**. Teatro, mujeres y humor. Domingo: 20 hs. Ent.: $7.
- **GEORGE HASLAM**. Trío de improvisación. Ciclo "Tribulaciones". Lunes: 21.30 hs. Ent. libre.

EL DESALMADERO. Scalabrini Ortíz 670. Tel.: 4855-0329. Peña, comidas típicas.

LA BANDA DEL COMISARIO

Grupo de teatro "Pa-Ri-Va". Comedia rural. Teatro y comida criolla. Viernes: 22 hs. Ent.: $5 (c/consumición).

MELANIA PEREZ

Viernes: 22 hs. (Sala "Espectáculos").

FANTASTICO. Rivadavia 3475 (Once). Lo más y mejor para bailar y divertirse!!!. Viernes y sábado: 23 hs.

GOLDEN. Lavalle 345. Tel.: 4313-4323.

Show exclusivo para mujeres

"The strip boys". Despedidas de soltera, divorcios, cumpleaños. Viernes y sábado: 21 hs. Ent.: $20 (c/consumición).

LA CASONA DEL CONDE DE PALERMO. Honduras 3852. Tel.: 4862-5215.

10 DISPAROS BLUES BAND

Viernes: 22 hs. Ent.: $10.

LA BLACANBLUS

Sábado: 23 hs. Ent. desde $10.

LA CUMPARSITA. Chile y Balcarce. Tel.: 4361-6880-4302-3387. **Alberto Podestá, Juan Carlos Granelli, Juan Carlos Godoy, Ricardo Martín, Alberto Hidalgo** y elenco. Dir. gral.: Juan Atanás. Diariamente: 22.30 hs.

LA DAMA DE BOLLINI. Pje. Bollini 2281. Tel.: 4805-6399.

- **ROSARIO MAGALDI**. Poesías y cuentos en inglés. Autores: Ernest Hemingwy, James Joyce, William Shakespeare, entre otros. Sábado: 21 hs. Ent.: $ 8 (c/consumición).
- **THE SHEPHERDS**. Folk irlandés. Sábado: 23.30 hs. Ent.: $10 (c/consumición).

LA TARANTELA. Medrano 476. Tel.: 4983-5186.

CENA-SHOW

Diversión y mucho...**baile**. Tenedor y canilla libre. Cotillón. Despedidas y agasajos. Viernes y sábado.

LA TRASTIENDA. Balcarce 460. Tel.: 4342-7650. Desde Uruguay ptan.:

LAURA CONAURA

Jorge Nocetti

"Escencia". Sábado: 21 hs. Ent.: $15.

LOS TRONCOS. Suipacha 732. Tel.: 4322-1295. "Ricardo Basalo" y su "Fogón criollo" pta.:

VIVIANA CAREAGA

Los Condorkanki

Socavón, Nuevas Voces, Pablo Cejas y gran elenco. "Cena-show". Parrilla. Peña folclórica bailable. Sábado: 22 hs.

MEGAFON. Chacabuco 1072 (San Telmo). Tel.: 4361-6343.

- **LA CANTATA FEDERACION** (Entre Ríos). teatro, música y humor. Viernes: 21 hs. Ent.: $8.
- **EULOGIA PEÑA**. Con **El Tierral**, María de los Angeles Ledesma y "Cosecha de Agosto". Invitados. Viernes: 0 h. Ent.: $3.

METROPOLIS. Av. Santa Fé 4300 (Plaza Italia). Increible y único!!. La "catedral" de la música tropical... Jueves a domingo: 23 hs.

OLIVERIO (Allways). Av. Callao 360. (Bauen Hotel). Tel.: 4372-6906.

- **ADRIAN ABONIZIO**. Jueves: 22 hs. Ent.: $10.
- **SILVIA BARRIOS**. Folclore: Viernes: 23.30 hs.
- **SENTIR FLAMENCO**. Con "Marcela Suez" y Cía. "Arte Flamenco". Dir.: Marcela Suez. Viernes: 22 hs., sábado: 21 hs.
- **SCHERZO**. Funk, Pop y rock. Viernes: 1.30 hs.
- **LEO MASLIAH** pta: "Ex hitos". Humor. Sábado: 23 hs. Ent.: $15.
- **HECTOR STARK TRIO**. Sábado: 1 h. Ent.: $10.

OPERA PRIMA. Paraná 1259. Tel.: 4812-8271.

ERNESTO ACHER

en: "Humor con Acher". Viernes: 22.30 hs.

JORGE NAVARRO TRIO

Jorge Navarro (piano), Arturo Puertas (contrabajo) y Fernando Martínez (batería). Sábado: 22.30 hs.

PARQUE DE LA COSTA. Estación Delta (Tren de la Costa). Informes: 4732-6300.

Pasaporte único: $12

Podés disfrutar de más de 40 juegos y shows exclusivos, todas las veces que quieras, durante todo el día. **Abierto viernes, sábados y domingos de 11 a 20 hs.**

SABOR A TANGO. Av. Belgrano 2378. Tel.: 4942-2591/4308-6062.

PATRICIA VEL-ALBERTO BIANCO

Osvaldo Rizzo (Pichuquito) y su orquesta-, "Los Gauchos Argentinos" (cuchillo, lanza y boleadoras). **Viento Norte** (música andina). Bailan: Verónica Salmerón y Mariano Suazo, Gisel Durán y Roberto Canelo. Cena: 21, show: 22 hs. Martes a domingo. Todos los **Sábados** después de media noche... **se armo la milonga!!!** para bailar tangos y otros ritmos. Actuación de **Los Reyes del Tango**. Sorteos. Elegante sport. Ent.: $10 (c/consumición).

VIA ROCK. Av. Beiró 2556. Tel.: 4844-9456.

- **Superuva-Bulldog-Stuka-Sin Ley**, "Durango", "Doble Fuerza", "Nihilismo", "No Kontrol", "Pasando Hambre" y "Vitamina Q". Viernes: 20 hs.
- **Boff-Torque-Strangford-La Curva**. Sábado: 22 hs.

VISIONARIO. Av. Corrientes 1743. Tel.: 4371-8373.

MARTIN PAVLOVSKI

(piano)-**Alejando de Raco**. Viernes y sábado: 0 h. Ent.: $5

"UN AMOR DE BORGES", argentina, con Inés Sastre.

Se Autoacuartelaron en Caseros Para Denunciar Irregularidades

Los Bomberos de Caseros se autoacuartelaron y los vecinos fueron a darles su apoyo. Quieren la autonomía del Distrito de 3 de Febrero. ¿"Hay cosas raras"?.

BOMBEROS OCUPAN CUARTEL

El intendente Curto, presente en el lugar, anunció intervención.

Con masivo y entusiasta apoyo de vecinos, los Bomberos Voluntarios de Caseros se acuartelaron esta mañana reclamando su autonomía presupuestaria del Cuartel Central de Tres de Febrero y la presencia del intendente del municipio, Hugo Curto, quien concurrió al lugar y tras reunirse con los rebeldes anunció la intervención de la Seccional y prometió estudiar el petitorio.

En declaraciones a los medios, Curto, que estaba secundado por funcionarios de Defensa Civil bonaerense, reconoció que hubo "anormalidades" y un "gran enfrentamiento" en la relación entre el Cuartel Central del distrito y la Seccional Caseros, cuyo edificio permaneció ocupado durante diez horas, desde la medianoche de hoy.

Sin embargo, el jefe comunal aseguró que los bomberos rebelados aceptaron la propuesta de designar a un interventor para normalizar paulatinamente la Seccional, incluyendo la revisión de las sanciones aplicadas por la autoridad del distrito.

"Pensábamos que el problema estaba solucionado", dijo Curto, quien enseguida le pidió a la multitud de vecinos que se desconcentrara.

Los bomberos de Caseros, acuartelados desde la medianoche, denunciaron ser "perseguidos y cesanteados", y anunciaron que "hasta que no venga el juez no levantaremos la medida".

"Nosotros adherimos al pedido de la gente, hay tres mil firmas que apoyaron nuestro trabajo y la creación del cuerpo de Bomberos de Caseros, pero nos comenzaron a atacar y a perseguir, ya que echaron a un compañero y suspendieron a muchos más, por lo que hasta que venga el juez no levantaremos la medida", expresó uno de los bomberos acuartelados, que prefirió reservar su identidad.

Otro bombero manifestó a su vez que "la medida la tomamos en forma pacífica y continuamos alerta al servicio, ya que en el caso de que fuese necesario no tenemos problemas en ir al lugar donde requieran nuestra presencia".

"Un grupo de vecinos formó una comisión para solicitar que sus aportes queden en el cuartel de Caseros porque está donde no tiene que estar -agregó el vocero-, ya que no es lógico que aquí no haya un Cuartel Central siendo una localidad cabecera de partido".

Por su parte, el segundo jefe del Cuartel Central de Bomberos de Tres de Febrero, Daniel Pugliese, reconoció que "el destacamento depende de nosotros, pero ellos quieren la independencia".

"No creo que esa posibilidad sea viable -consideró-, ya que este es el cuartel principal del distrito y fuimos nosotros quienes hace 27 años creamos ese destacamento", puntualizó Pugliese.

El funcionario confirmó el despido de uno de los voluntarios y la suspensión de otros, y sostuvo que las medidas fueron motivadas "por actos de indisciplina".

Los Voluntarios Contaron con el Apoyo de los Vecinos

"Nosotros dependemos del Cuartel Central de Tres de Febrero, ubicado en Ciudadela, y queremos que vengan el gobernador de la provincia de Buenos Aires, Carlos Ruckauf, y el intendente del partido, Hugo Curto, para que intervengan y nos den la independencia y nuestra autonomía", informaron los acuartelados.

"Todo lo recaudado en el Destacamentó gracias a los aportes de vecinos va a parar al Cuartel Central de Tres de Febrero, y a nosotros no nos llega lo que nos corresponde", protestaron.

Minutos después de las 11, Curto salió de la reunión con los bomberos acuartelados y anunció la intervención que, según prometió, aportará las soluciones. Si bien no aseguró que la seccional de Caseros tendrá autonomía del Cuartel Central, consideró probable que estudie el tema para que Caseros "pueda ser autónoma".

El intendente justicialista también anticipó que la intervención revisará las sanciones impuestas a algunos bomberos de Caseros, lo cual había provocado gran indignación de los vecinos.

La población de esa localidad suburbana jugó un papel decisivo en la protesta de hoy, después de haber reunido más de tres mil firmas en apoyo a su Cuartel.

Desde hoy temprano, grupos de vecinos, con muchos chicos, se concentraron frente a la sede del cuartel mientras éste permanecía ocupado.

El Cuartel es de la Gente

Desde muy temprano y sin que mediara otra iniciativa que el incondicional apoyo hacia los reclamos del cuerpo de bomberos que representa a su distrito, algo más de un centenar de vecinos ocuparon el frente del destacamento y no se retiraron de allí hasta que finalmente el conflicto se encaminó hacía una resolución. Una de las premisas que acompañó a la actitud de los bomberos, fue el pedido generalizado de que el cuartel consiga su independencia económica respecto de la Jefatura de 3 de Febrero, eso quedó claro con la presencia de los habitantes en el lugar y con los reclamos de los mismos interesados ante las autoridades.

"El conflicto llegó a buen puerto", según dijeron hoy los vecinos.

"Ellos que a pesar de contar con suficiente ayuda económica, no puede disponer de esos fondos, puesto que todos los ingresos son manejados a través del cuartel general con asiento en la localidad de Ciudadela", manifestó una comerciante que según nos aclaró, siempre colaboró con el cuartel, mediante la compra de rifas o bonos de contribución por medio de los cuales los hombres que trabajan en forma voluntaria, logran la forma de mantener sus equipos de salvamento y hasta sus uniformes.

Al terminar la ocupación la gente se retiró satisfecha hacia sus casas con la certeza de que todo estaba en orden.

NO SE FRENA LA VIOLENCIA ESCOLAR

CORDOBA, 24.- Un nuevo incidente de violencia escolar se produjo hoy en un establecimiento educativo de esta capital, donde una alumna de ocho años resultó herida por una compañerita, que le abrió la cara con un trozo de vidrio.

El hecho, que reactualiza un drama bien conocido por la población y las autoridades cordobesas, se desencadenó en la escuela "Leonelli", ubicada en el barrio 'Granja de Funes', aunque por ahora el motivo de la tremenda agresión no está esclarecido. La víctima, de quien no trascendieron datos personales, recibió un corte a la altura del mentón y fue asistida en un centro sanitario local, pero su estado no reviste gravedad.

La agresora, según lo que las autoridades del establecimiento dejaron trascender, fue una nena del mismo grado que la víctima. Tampoco se sabe de dónde la pequeña extrajo el pedazo de vidrio, si bien estos pormenores fueron volcados al sumario policial del caso.

Una madre que hoy concurrió al colegio "Leonalli" a esperar novedades sobre el estado de la víctima, manifestó al periodismo que la nena herida es del mismo grado que su hijo.

"Quiero hablar con la directora, pero ella ahora está en una reunión u no me puede recibir..." dijo la mujer, muy nerviosa.

"Dicen que la chiquita está bien, pero yo no me quedo tranquila porque sabemos que hay violencia entre los alumnos...", señaló. La agresión se habría consumado en uno de los patios del colegio, concurrido por chicos de clase media, en su mayoría. Se trata de un establecimiento sin antecedentes de este tipo, cuyos alumnos provienen de familias estructuradas.

Crónica Edición de la Tarde. Director: Mario Alberto Fernández. Redacción, Administración y Publicidad: Azopardo y Garay. Teléfonos: 4361-1001/1051. Fax: 4361-4237 (E-Mail: editor@cronica.com.ar)